京城日報 (年中無休刊)

定價 一ヶ月金…… 廣告料 …… 發行所 京城太平通一丁目 合資會社京城日報社 發行兼編輯人 小川三之介 印刷人 奧田直毅 電話番號長六千九番 振替京城三〇〇番

十一月十七日夕刊 (朝夕刊併せて八頁)

伯刺爾講和批准

伯刺爾共和國は十四日講和條約を批准せり(紐育電報)

米講和批准危し

米國上院に於ける講和條約案討議又復行詰りとなり批准再び危機に陥れり(華盛頓電報)

岡氏十時間制提出

十三日勞働會議日本政府側代表岡實氏は十時間勞働制を委員會に提出せり(華盛頓電報)

佛統領英相協議

佛國大統領ポアンカレー氏は十一日夜英國首相ロイドジョージ氏と會見長時間協議を爲したるが右協議は非常に重要視され居れり(巴里電報)

重要特許權買收 日本資本家シンジケート代表

日本大資本家シンジケート代表者は伯林にて重要特許權を買收し手附金として邦貨七千萬圓を支拂ひたり(伯林電報)

イルクック混亂

オムスク政府は愈々危險に陥りたるを以て隣近政府の機關並に聯合國大使其の他列國代表は續々引揚げイルクックに於ける各國領事館等はオムスク政府の爲め徴發せられ尚ほ西方より多數の避難民來りたる爲め目下イルクックは非常の混亂狀態に陥り加之チブス其他の惡疫流行し大恐慌を來しつゝあり(某所着目東京電報)

米滿蒙除外抗議

新銀行團組織に就き日本が滿蒙除外を求めたるに對し米國政府は公式に當地日本大使に抗議する處あり尚國務省有力者の談に依れば英國政府も米國と同一歩調を執るべしと(華盛頓電報)

南方直接交渉反對

南方は山東還附に關する日支兩國間の直接交渉に反對し國際聯盟に訴へんとしつゝあり(北京電報)

聖上御參拜

十五日京都御所に御駐輦在らせられたる 天皇陛下には十六日午前九時卅分御出門波多野宮相内山侍從武官長正親町侍從長以下各供奉員を從へさせられ沿道滿々として沿道兩側に堵列せる一般市民の奉迎裡に伏見街道を桃山御陵に御著輦山口諸陵頭の御先導にて兩御陵に親しく御參拜在らせられそれより再び鳳輦を進めさせられ午後零時廿分泉涌寺御著輦御少憩御晝餐を召させられたる上泉山各御陵に御參拜あり三時過ぎ龍顏麗しく京都御所に還幸あらせられたり尚十七日は京都華族會館に行幸御臨の賦輔を 天覽あらせらるゝ御豫定なりと承はる(京都電報)

東宮殿下還啓

須磨の住友別邸に御滯在中なりし東宮殿下には十六日午前八時四十六分大阪驛を御通過あらせられたるが同驛には町田師團長以下各文武官及び林知事上田内務部長池上市長其の他奉迎送申上げ林知事、上田、田中兩部長は京都驛迄奉送申上げたり(大阪電報)

閑院宮御觀戰

閑院大將宮殿下には肥筑平野に於ける第六師團對第十八師團對抗演習御觀戰の爲め十六日午前九時三十八分着列車にて御來關山陽ホテルに御少憩の上御渡門司に向はせられたり(下關電報)

島田氏と普選

島田三郎氏は普通選擧問題に就き自由行動を執らん爲め此の程憲政會を脫會する旨を豫め加藤總裁に通告せるが氏は同問題に畢生の努力を致すべしと(東京特電)

全國記者團憤慨 陸軍特別大演習に際し大阪府の措置に就て

今回の陸軍特別大演習に際し大阪府にては陪觀記者團に對し頗る高壓的態度に出で或は陪觀に際し刑事等を付して其の行動を監視せしめ或は觀兵式場に入場するを禁止し尚府廳の吏員は記者を以て記者を侮辱する等徹頭徹尾記者の人格を無視せる態度を執りたるを以て記者團の激昂一方ならず加へて十五日夜大阪中央公會堂に於ける大阪市の記者招待會に林知事上田内務部長田中警察部長等何れも出席せざりしを以て記者團の憤慨其の極に達し散會後別室に於て全國新聞通信記者大會を開き大阪府の不當なる措置を詰責すると共に左の決議を爲し直ちに首相内相に送附することゝし實行委員を擧げて飽くまで糺彈するに決せり(大阪電報)

決議

今回陸軍特別大演習を擧行せらるゝに際し大阪府當局の執りたる措置は甚だ不穩當にして皇室と臣民との親和を阻害するものなりと認む

漁業會社計畫 資本金一千五百萬圓

松浦伯、堤清六、奧田龜造三氏の發起にて資本金一千五百萬圓を以て世界三大漁場の一たる北海道方面に於ける鮭其他の漁獲及び是れが供給輸送を目的とする日本漁業株式會社を設立すべく目下着々事務を進捗せしめつゝあるが同事業は政府に於いても其の有望なるを認めつゝあり(東京電報)

將星續々歸京

陸軍特別大演習の爲め西下中なりし加藤海相、奧元帥、柴大將、島村大將等は十六日朝八時東京驛着何れも歸京せり(東京特電)

世界漫遊團通過

十七日朝米國世界漫遊團レーモンドホ氏一行十三名釜山上陸直ちに十時急行にて北行したるが一行は京城奉天大連北京天津を經て更に漢口上海其の他支那各地方を視察すべしと(釜山特電)

豫報警報信號改正發布

十八日總督府告示を以て(一)天氣豫報信號改正(二)暴風警報信號改正の件發布さるべきが(一)は從來使用せる信號は豫報用語に比し信號複數少數なる爲め完全に信號する能はず從て斯る場合にありては已むを得ず豫報近似の信號を揭揚しつゝありしも往々誤解を生ずることあるを以て信號複數種を增加したるものなり(二)は從來夜間信號に綠燈を用ひ來りしも遠は明視の距離に於て不充分なる爲め綠燈を廢し紅燈に變更したるものなるが等の改正式は本邦内地並に關東廳に於ては大正五年乃至同七年中に於て孰れも實施され居り朝鮮のみ異式を用ふるはこれが利用者に取りては此の間を往復する船舶業者に極めて不便なるものあり依つて今回如上の統一的改正を施したるもの也と

陸軍准士官以下手當增給

物價暴騰の趨勢に鑑み陸軍省に於ては今回准士官以下判任官同待遇者囑託雇員常事備役する傭人職工等の手當を當分の内左記の割合に依り支給する事となり右は十月一日に遡上り支給さるゝ事となりたるを以て龍山陸軍部内にては昨今何れも喜色あり

准士官特別甲乙は五割一等は六割二等は七割三等は八割又曹長同相當官は八割軍曹同相當官伍長同相當官は九割樂手補は十割營内居住下士以下六割五分又判任官同待遇者(監獄看守及警手を除く)囑託者及び雇員(現業員を除く)は本俸月額五十五圓を超ゆるもの五割同五十五圓以下の者七割監獄看守及び警手は本俸月額三十五圓以下七割(?)十七圓以下九割又常時傭役する傭人職工(現業員を除く)五十五圓を超ゆる者五割同五十五圓以下の者七割五分二十七圓以下の者八割二十四圓以下の者九割二十圓以下の者十割又日給者一圓以下の者七割五分同一圓以下の者八割五分七十錢以下の者八割同八十錢以下の者八割五分同八十四錢以下の者九割同七十二錢以下の者十割

猶朝鮮在勤者には在勤加俸あるを以て先づ生活に脅かさるゝが如きことは萬無かるべしと

辭令

今回左の通り辭令ありたり

中樞院顧問被仰付(十五日附) 子爵 趙民熙

光州監獄教誨師 遠藤眞海

依願免本官(十七日附)

總督府道技師 岡本惠三郎

京畿道第二部高等警察課長を命す(十四日附) 小牟田十太郎

京畿道第三部警務課長を命す(同) 今野專造

京畿道第三部保安課長兼同衛生課長を命す(同)

京城鍾路警察署長 神崎 ?一

總督府道警視 京城本町警察署長(十四日附) 黃宗風太郎

京城鍾路警察署長(同)

總督府郡守 平安南道順川郡在勤を命す(十四日附) 朴相駿

平南道平原郡在勤を命す(同) 蔡洙玹

平南道江西郡在勤を命す(同) 崔聽斗

張督軍謝電

齋藤總督に對し過日成鏡道端に於ける馬賊襲來の際張督軍は總督府に對し謝電を寄せたるが尚奉天督軍も直ちに督軍官邸の中庭に引入れ令息令夫人等總出にて試乘し忽ち植木杯を蹴散し去りたるも一家大歡びなる旨を以て十六日顧問町田中佐より取敢ず謝電を送り來りたる由

物價調節問題

物價調節問題も大分喧しいけれど今日の物價の大勢が世界的のものである以上日本のみ引下ける事は果して何麼なものであるか唯生活必需品の暴騰は延いて生活難の聲を昂め由々しき社會問題を起すので此方は人爲を加へても多少その調節をなす必要がある卽ち綿絲の禁止的輸出制限の如きは蓋し當を得たものと思はるゝ大豆の輸移入稅撤廢說もその市價の前途世界の需給狀態より觀察するも當然來るべきものであらう

財界閑話

鮮銀も第四回拂込徵收を發表したのでその增資は何人が否認しても必然のものとなつた▲同行株の暴騰は著しいもので新株二百六十五圓內外は買ひ上げられさうである今夏の百九十圓でこゝ〳〵なりし當時に比すると變つたものだ▲鮮銀株成金と云ふのが京城にも大分ゐるらしいつまり大正五年に同行株を所有してゐたものは昨年の增資にあつて今日では四十株の株主となり更に近く來るべき增資で八十株若くは九十株の株主となるその間の變化著しく成金の話を以て形容してよい程急だから其の樂しみが遣らず來る、それにしても鮮銀株には今一つ配當の增加である、現行の九分が一割になるのは既定の內議で恐らく來年度の選擧期に於て其の決定を見ることゝならうとすれば明年增資に際して之のプレミアムは沸騰的せり上せたやるだらう▲殖銀も第四回拂込通知を十二月中に出し一月匆々殘りの十圓を徵するらしいが此株は鮮銀株の暴騰につれて既にズン〳〵上つてゐる▲若し此銀行の增資が二千萬圓ならば今の株價十二三圓は一杯らしい三千萬圓ならば五十圓までは行く計算だとある株通の話しである▲唯金融界の狀勢から見て年內に今一度前銀行の株共に押すだらうと云ふ者もある果して如何▲興銀株プレミアムつき資本金を一五(?)の出所については現物組合もその株の實在も怪しいと稱してゐる果して何れが正か否かは近く分つて來る▲既に闇の中からその怪物の正體は現はれ來つゝあるやうで泣く〳〵さうな顏を向け作ら誰々株の鎔錢でん受てゐるのである

事業熱の旺盛 嘉納鮮銀副總裁談

嘉納鮮銀副總裁は十六日夜歸城せしが氏の談に曰く

東上中なりし鮮銀副總裁嘉納德三郎氏は十六日夜歸城せしが氏の談に曰く

露國の狀態

は困つたものでオムスク政府のイルクーツク撤退も餘儀ないやうな境地に立至つてゐるらしい然し乍らイルクーツクには大分過激派の勢力もあるらしいから果して此地で安全を期し得るかは疑問であらう予の東京滯在中吾が政府の對露方針變化等に就ては何等聞く所もなかつたけれど恐らく形勢觀望中と云ふ所かと思ふ鮮銀としては政府の方針に隨從するので今の所どうかうと云ふ事はないオムスク政府よりは借款の擔保をとつてゐるのだから此政府の變化に就ては何等損害はない譯である

事業熱旺盛

事業熱は內地朝鮮滿洲を通じ隨分旺盛である唯大分如何はしいのも見ゆる事業屋の浮つ調子な目論見も隨分あるやに聞くその反動は必ず大に來るであらう朝鮮に於ける民設鐵道の勃興の如き鐵道の數設そのものは極めてよい事に相違ないけれど今日現はれてゐる計畫が恐く實現するかは多分如何はしい點もある補給を得る事鐵道を餌にして他の利權を獲得しようと云ふやうな計畫もあるのではないか今度議會に於ける鐵道補助法も提案されるやうであるが予は鐵道補助は會社の拂込みに對して與ふと云ふ方法よりも鐵道の敷設そのものに對し補給すると云ふ制をとつたがよからうと思ふ

內地の金融

內地の金融も英債一億圓償還決定の前後は大分引ゆるんでゐたがそこで國庫證券五千萬圓の發行あり英債の分半額を市場より引上げ更に滿鐵社債三千萬圓の發行あり之れにも一千五百萬圓位は英債の乘換を生ずるやに聞くから結局金融市場は英債の償還によりダブつくやうの事はあるまい然しそれだけの金が日本に現實に入つて來るものとすれば無論多少の影響はないと云へない譯である

高等豫科設置

高普及び中學卒業生の學力を平均せしむべき計畫朝鮮に於ける各專門學校は朝鮮人にありては高等普通學校卒業又は之と同等以上內地人にありては中學校卒業又は之と同等以上(京城專修學校を除く)の學力を有するものを入學せしむる事となるに拘らず中學校卒業生は小學校六年以上中學校五年合計十一年以上の課程を終了せるものにして自ら

學力に相異

あり專門教育上甚だ不便とする所にして現に京城醫學專門學校の如き昨年八月專門學校令を改正し特別醫學科を設置し特別醫學科には中學校卒業若くは之と同等以上の學力を有するものを收容し普通醫學專門學校卒業生と同等の資格を附與され以て僅に內地生の卒業生に對しては內地に於ける(高等普通學校卒業生を收容)との間に權衡を保たしむる方法を執りしが今回總督府は朝鮮教育令の範圍內に於て普通學校と小學校、高等普通學校と中學校の修業年限を略同一とし之等卒業生に對しては同一の資格を得せしめんとし普通學校修業年限の延長中等教育の內容充實等を計畫し居れる事は既に當局の聲明せる所なるが右の計畫が來年度より實現すると見るも現に高等普通學校に在學する者は更に普通學校に遡る事は出來得ざる事となれり

又學年延

長等は一朝一夕に行ふ事至難にて其の實現期に就ても確定せざる有樣なるに就き差當り當局は高等普通學校等に高等豫科を設置し高等普通學校卒業生を收容し中學校と略同等の學科目を學修せしむるの計畫を樹て出來得べくんば來年度より實現せしめ修業年限は二年と爲すべき計畫なり

商議逐鹿戰 釘本氏歸城

京城商議選出議員戰も更に一段の精彩を發揮し來るべく又種々に取沙汰さる、會頭問題の如きも何程か具體的豫想となりて現はるべしと期待せるも同氏は今衛く旅裝を解きたるのみなれば氏の歸來

其のものによりて直ちに議員選擧戰に局面の展開を見ることも會頭問題の具體化も期待し難く結局時日の推移と幾多の曲折を經て落ち著くと云ふの外なきも唯今後四五日間は今次選擧戰中最も興味ある一幕を演ずるなるべし一方

二級戰に

於て最も注々しき武者振を見せて奮鬪せるは皮革商北村貞太郎氏なり去る十五日の米穀商組合の例會の席上同氏に對する同組合の應援の議は諮詢に上れるが其の結果は應援することとなりたりとも傳へ一方には米穀商組合中よりも候補者を出すこととなれるを以て恐らく

同組合は

北村氏に應援せず藤富氏等を對立せしめて旗鼓の間に見ゆるなるべしとも說き眞僞未定なるも恐らく後說眞なるが如く果して藤富氏にして立候補たらんか其の對抗戰は見物なるべし石炭業者中より西崎氏か苦米地氏出馬せんとの噂ありたるも苦米地氏は今次は

出馬せず

西崎氏を推すべく其他高島周藏氏は各方面に相應の應援者ありとの事なれば地味なる運動振なれども地盤は案外堅かるべし

小作米金納傾向

東拓を初め各地大地主は近來收穫期の小作米を金納とする傾向著しく小作人の金銭取引觀念の漸く發達したるを示すものと云ふべく朝鮮に於ける地主の如きは收穫を開始したるが鮮人中殻を納むるもの尠からず金納をなす者の頗る多き狀態なりと云ふ東拓としても近來收穫の一端として金納を許すは實に重要なる事務と認め各支店にて實行中にして高價の時に於て之を整理するは收穫の後地主と小作人の間の事務を省く所なく又小作米の品位の收穫を圖る必要なき故高見を取り現物納に比し割高の割となして居る由なれど尚金納が多き狀態也と

仁川期米奔騰 六圓台突破

仁川期米は十七日前場に於て內地相場の奔騰に刺激され先高見越買人氣依然熾烈にて遂に先物は四十六圓台を突破して十錢と奔進し內地同場との間の鞘を縮少したるが止め値四十五圓七十八錢と押し散け目先尚ほ波瀾あらん

府尹郡守會議

京畿道府尹郡守會議は十七日午前十時より道廳會議室にて開會工藤知事の訓示に次いで內部の諸般の指示事項傳達あり午後三時散會せり

溜池竣工式

東拓にて竣工したる全羅南道三百町歩に灌漑する溜池工事竣工につき十六日同地に於て竣工式を舉行東拓より岸本理事長關屋土木課長臨席したり

八博士總督訪問

目下入城滯在中なる米國シカゴ大學教授ハリス博士は夫人同伴十六日齋藤總督を官邸に訪問し朝鮮の統治狀況等に關し意見を交換したるが氏は埃及印度其他の殖民行政に關し造詣最も深き碩學なりと言ふ

殖銀行員採用

殖産銀行は現存五十餘ヶ所の支店を有し行員八百餘名を有すれども尚ほ數十名不足を感ずる所より過般內地に於て行員募集を行ひたるに應募有資格者百五十名を得たる由なるが近く來鮮各地に分配せしむべしと

其の日その日

◇謎の國、露國に對する各國の政策は白紙となれり、而も何時迄も白紙にて押し通す譯には行かざる也。最近外電は露國委任統治を傳ふ、之れ將に白紙に一線を畫せんとするものに非ずして何ぞや。◇露國分割說は、各國中既に密かに其野心を藏せしものもあるべく、或は容易に是が實行を見るやも計られず。然れども巴里會議すら、此の巨大なる謎には手を觸る、能はざりしに徵すれば、其實行の如きは復雜すべき二段に手を觸るゝ能はざりし◇若し夫れ委任統治の實行を見るも、英の北露、佛の小露、而して日米の西伯利亞と云ふ色別なるが上に、更に別に過激派てふ一大敵國のあるあり。之れ宛然戰國の形態と象と猿と猫と、而して自ら謎の舞台に引き込まる、の觀無くんば非ざる也。◇汎米主義を以て、世界を征せんとする米國に、世界的大陸好意を見せる、萬事に付けて大變な物好きの米人も、是れには一寸喫驚せしなるべし。將來の禍に防止されしは不幸中の幸ならんも、陰謀の是れが爲に根絶せりとは謂ふ能はざるべく、米國の前途は益々陰鬱たらずとせず

◇謎の國、露國に對する問題化し、而も謎に手を觸れんとする者にして、其の手を觸るゝもの果して孰かある。英國首相ロイドジョージ君が手に握れる有樣を見よ、英國の與論が、過激派と講和の可否、相半するに見るも亦大概は察すべき也。クレマンソー君の武斷政策も亦猛烈なる社會主義者の反對となる、米國亦然り。露國は何時迄も謎の國か。

懸賞川柳 (三十) 劍花坊先生選

鬼

鬼の子にならないつもり金を貯め 御成町 寺野尼

鬼が來るよとたゝいては寢せる 龍川 ニコ坊

秀才で卒業をする鬼瓦 龍山 多美郎

雨風にたゝかれ通し鬼瓦

鬼ごつこ添ひ見するアイスの子

破れ戶を鬼背つれる大晦日 工兵二〇 久純

鬼と袋とはふを稼ぎる高利貸

次の題 ◇腕力 ◇牛 ◇世界

人事消息

▲西原藤治氏(鮮銀行頭取) 十七日朝入城天眞樓へ

▲中野太三郎氏(平南三部長) 十七日朝入城不知火へ

▲谷多喜磨氏(江原第一部長) 同上

▲奧田少將(龍山旅團長) 千葉留官爲め十六日夜大邱へ

▲西田師團參謀長 十七日朝平壤へ

▲嘉納鮮銀副總裁 十六日夜歸城

▲村野常右衞門氏(滿日社長) 十七日朝京城通過內地へ

▲大塚素氏(滿鐵顧問係主任) 十六日夜來城

▲松本小太郞氏(步兵中佐) 步兵第七十三聯隊長より今回進級步兵第七十七聯隊附に補せられ赴任の途十七日夜來城

▲工藤壯平氏(總督府文書課長) 故寺內伯葬儀參列の爲東上中なるが多分二十七八日頃歸任すべし

▲釘本藤次郎氏(京城商議副會頭) 大阪旅行中の所十七日朝歸城

學生募集 京城自動車講習所

當講習所は京鐵道知事認可にして東洋一として著名なる東京自動車學校之を監督し本校と同等に自動車運轉手▲技師▲販賣員其他世界的に自動車業務に從事するに必要なる學術技術を授く

●規則 專科●實習科●校外生科の三科を設け專科は毎月十五日新學期を開始し二ヶ月卒業とす入學は內鮮何人を問はず初學者を無試驗許可す學資金は入學より卒業迄二ヶ月の入學金授業料實習料代及自動車運轉練習の費用等合計金百卅圓にて入學の際前納せしむ實習科も毎月十五日新學期開始一ヶ月卒業とす入學は本校の校外生卒業者又は多少自動車智識を有するものは無試驗許可し主として自動車の運轉練習を教授す費用は九十七圓前納とす●校外生科は何人をも隨時入學を許可し卒業期間を定めず最初四圓を一時に送附して速に卒業を望む者は授業料の全額拾七圓を前納すれば全部の教科書を送附して仕しむ

注意 右の學資金は內地に遊學する旅費に過ぎず且內地語の不明なるものには鮮人教師を以て質問に應じ又は學術不良と認むるものには卒業後別に學資金を徵收せず研究せしむ●內地に遊學を望む者は東京本校及大阪、福岡の各分校に入學する事を得規則書は申込次第送呈

京城府黃金町二丁目角 振替口座京城七一八八番●電話長二一三六〇番

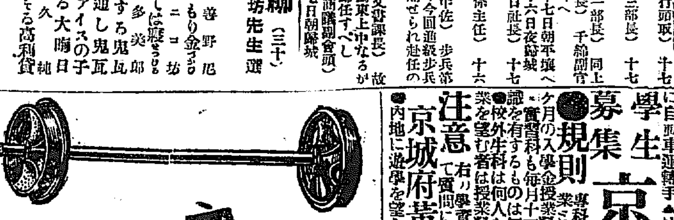

チルド車輪

在庫品豐富ニ有之候得バ多少ニ不拘御用命被下度候

WF 大阪市南區難波小田町 福岡鐵工所 電話 西一四九〇二 西六六一八 九六七一

現株買の絕好機

日魯漁業會社新株提供 最低プレミアム

大阪に於ける實業界の巨頭島德藏氏を社長とせる本社は創立以來平均約壹割八步の好配當を持續し今半期の如き拂込資本金參百萬圓に對し約百萬圓內外即ち三割餘の利益を擧げ來り且つ積立金諸消却金六拾萬圓を有し優良の成績を擧げつゝ今日に及び今將に益々發展せんとするに當り世襲的好放資株として江湖に推奬する所以也

提供要項

一、提供株數 五百株

一、最低プレミアム提供(手數料一株に付金參拾錢申受けの事)

一、申込期限 大正八年自十一月十五日至同十一月二十日

一、申込證據金 一株に付金七圓

一、申込株數單位 拾株

一、受渡期間 大正八年十一月二十七日より翌年一月十五日まで

大正八年十一月十四日

株式現物問屋 中 角中商會 京城府堀町貳丁目 店主 中河原重吉 長電話一五六七番・振替口座京城四八四一番 發信略號(ナ又はナラ)受信略號(ケイジヨカクナカ)

PAIGE ページー 內外興業株式會社 自動車部

自動車界の寵兒 ページ自動車

最も古き經驗を有し好評嘖々眞に信ずべき美麗なる自動車

本社 東京麴町有樂町一ノ五 電話本局(四)二一七・一八一一・九一・三四〇・三一八〇・四五六・〇三一

支社 大阪堂島仲一 神戶北長狹通 京城…… 大連……

出張所 京城長谷川町 大連大山通 電話……

大元帥陛下行幸

大演習に際し氷間野立所へ向はせ給ふところ

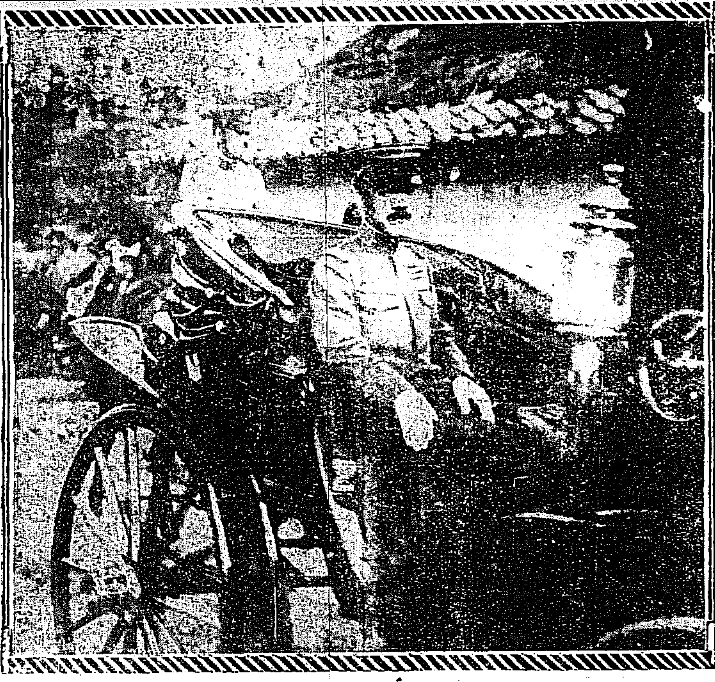

勇敢なる朝鮮人警官 虎穴に虎兒を探る

拳銃の威嚇と地下室の絞殺 上海假政府閉鎖前の活劇

『上海の佛蘭西租界にあつた不逞鮮人の巣窟たる所謂假政府事務所が佛蘭西官憲によつて先般閉鎖を命ぜられたことは實に慶賀に堪へぬこころであるが此の動機となつて興味ある一事件に就ては未だ知られて居ないから

貴紙を通じて 隠れた勇敢なる警官の行動を表彰し且つ常に斯くの如き裏面に潜める愛國的行爲によりて時局が改善されて行きつゝあることを廣く傳へて貰いたい』と上海から最近歸朝した某實業家は語る。『私が上海の領事館の人から聞いたところでは、此勇敢なる警官は朝鮮人だ、官命を帶びて不逞鮮人の實狀を探査すべく

決死の覺悟 を以て單身彼等の巣窟に侵入して行つた彼は始めから命を無いものとしてゐた、從つて公々然調査を進めて行つた其調査も略完成した頃共同租界に彼等の爆彈製造所のあるのを探知して單身空手その製造所の取調べに行つた、その三階建の西洋家屋の戸口を開けるや否や彼は十數人の無頼の徒の爲めに包圍まれて、直ちに手錠をはめられ脚を縛せられ彼に對する審問が始まつた彼は銃の

筒先が幾回 となく彼の顔に擬せられた、無頼の徒は彼に向つて、此處へ入つたが最後、貴樣の命は貰ひ受けると言つた、彼は之に對して泰然として答へた、『宜しい、命は素より投げ出して居る、自分は郷里を出發する時に他事ながら家族に暇乞を告げ記念の撮影までして出て來たのである、汝等が

從來の非を 悔悛せば可し、否らざれば飽くまで自分は汝等を殲滅せんとするものである。自分は大日本帝國の爲に死ぬ。自分が此處で死ねば多數の朝鮮民族の上に幸福の來る日がそれ丈早くなる。汝等は悉く殺人罪を以て檢擧されるであらう。朝鮮民族の幸福と安寧を紊亂する

汝等の滅亡 が自分の死によりて早むることを得れば本望だ』彼は多勢の威嚇にも屈せず泰然として言放つた。流石の無頼の徒も之には驚いてゐたが更に角爆彈製造の本據まで知られては困ると思つたか彼は遂に地下室に伴なはれてそこで絞殺の宣告を受けた。太い麻縄が彼の首を卷いて彼は

人事不省に 陷つた。

……彼が人心地のついた時には前の無頼漢が再び彼の周圍を取卷いてゐた。そして其中の一人が言つた。『貴樣を殺して了ふのは吾々に不利益な結果になると思ふから暫らく命を預けて置く歸れ。』彼等は彼を殺せば殺人罪の名の下に一網打盡せられるのを恐れたらしい。斯くして此の勇敢なる警察官は

危地を脱し た。彼が此の事件を領事館警察に報告して數若干日、所謂假政府は撤廢閉鎖を命ぜられた。日に〳〵改善せられ行く朝鮮時局の變化の裏には斯くの如く命を投げ出して行く國士の奮闘がある。しかも夫が朝鮮人なるを見て我等は無限の感慨に打たれ感謝の念を捧げざるを得ない云々(東京支局)

皇后陛下 行啓 植物園へ

皇后陛下には十六日午前九時御出門千種典侍以下女官を從へられ小石川植物園に成らせられ園内御巡覽後午後四時御機嫌麗しく御還啓相成りたり(東京特電)

連絡船上陸客

郎、三島靜子、嘉納徳三郎、西本てい、同靜夫、中島榮一、佐藤秀、同友道、生山眞治、同よし、歲一、外人五名(二等)(七四名)[illegible]

喜色溢る 除隊式 明日夜出發 龍山驛から

龍山騎兵、砲兵、工兵等の特科隊にては本年滿期除隊になるべき兵卒の爲め莊重なる除隊式を執行したるが所屬隊長の勅諭奉讀ありたる後當師團長に於ける心得等を訓話し在隊中成績優良なる上等兵に對しては下士適任證を又品行方正なる者に對しては善行證書を授與したり午後六時よりは糧秣委員の心盡しになる御馳走にて祝宴を張りたるが發らるゝもの送るもの何れも喜色滿面に溢るゝを見受けられたり右特科除隊兵は約二百名にして十八日午後八時十五分龍山驛より乘車將校引率のもとに内地に向ひ門司宇品大阪等にて解散すべしと

太刀洗の航空隊本部 來月一日設立に決定

本月三日所澤より福岡縣太刀洗村に移轉せる航空隊第四大隊本部は來る十二月一日を以て設立せられ同時に大隊長を補任せらるゝ由(福岡電報)

監獄の上で讃美歌 梨花學堂生徒取調らる

十五日午後三時半頃西大門監獄の山頂に集合し讃美歌のやうな歌を高唱してゐた三四十名の鮮人がある最寄りの警官が驅付けた時には最う一人も居なかつたが五名の女子が石橋町派出所を通つたので取調べた所梨花學堂の學生三四十名が山頂に於て讃美歌を高唱したものだと判明したが其筋では尚其詳細に就き取調べ中である

慈惠醫院の增設 全鮮十三箇所に亘つて 中央衛生會をも設置 警察にも藥品備付け

一面に醫療機關の充實を圖り治安の維持に任ずると同時に他面に醫療機關の普及を計り鮮民の福祉を增進せんと警務局設置以來其局の希望であつたが愈其希望が實現するらしく近く豫算の

通過を待 つて大々的に計畫の實行に着手し得られよう。流石其暁には内鮮人の健康上に享くる利益は甚大なるものがあらう、今其内容の概略を記せば今回の醫療機關增設は一千二百餘萬圓の經費を費し約四ケ年の

繼續事業 として慈惠醫院の增設、公醫の增員、中央衛生會設置、衛生技師の任命等を完成しやうと云ふのである。現在の慈惠醫院は京畿道は別として各道廳所在地に一箇所宛の外江原道に安東江陵、平北楚山、咸北會寧、全南濟州小鹿島、即ち島を併せて都合

二十箇所 に設けてあるがこれだけでは目的を達するには不充分なので更に全鮮樞要の地に十三箇所の慈惠醫院を增設する豫定の由であるが元來慈惠醫院の擴張並に補給費としては八年度より五箇年に亘る繼續事業二百五十萬圓が

既に計上 され目下着々改善中であるから兩々相俟つて面目を一新する事であらう。公醫は更に待遇法を改善して定員を增し僻陬の地に至るまで配置するやうにし警察署等にも應急醫療の藥品を備へ附け道には

衛生專務 の技師及び技手を任命し中央衛生會を設置し大いに衛生思想の鼓吹に努める豫定らしく在來の醫官及び醫員の外に更に優秀の手腕家を招致し警務機關の伸張と相俟つて鮮人の衛生狀態を改善する由

横濱電車動く 盟休問題解決

横濱電車從業員は賃金値上問題にてストライキを爲し全線運轉を休止しつゝありしが十六日拂曉より漸く解決就業せり(横濱電報)

東京の虎疫

蒲鉾屋から發生 東京日本橋區蠣殼町蒲鉾屋に虎列拉發生し附近に大消毒を行ひたり(東京特電)

ダヌンチオ氏 飽迄飛ぶと言明 出發は十一月二十三日から十二月一日迄の間

十日ダヌンチオ氏は間も無く東京に向け飛行の途に就く可き旨發表せり尚飛行期日は十一月廿三日より十二月一日迄の間に出發す可しと傳へらる(羅馬電報)

汝矣島へ 飛行準備委員 警戒其他打合

羅馬東京間大飛行京城歡迎準備委員總督府、道、府、軍司令部、師團司令部、憲兵隊等の各員は來る十八日午前十時より汝矣島に集合設備警戒等に關し打合せを爲すべきが警戒に就きては各部隊兵卒の兵卒を以て飛行場を取り[illegible]群衆を立入らしめざる方法を取るべく詳細は十八日の會合に依り決定すべしと

國歌問題解決す 當局の懇諭と校長の陳謝

好壽敦の學生は無期停學

開城の松都高等普通學校で過般天長節祝日に際し忌まはしい國歌問題を惹起した事は曾て報道した通りであるが此不祥事に對し當局では懇々[illegible]いたものと思ふ當局から充分取締つて解決が付いたことは未だ出て居ない。先づ關係學校長ワッソン氏も其筋に陳謝する所あり生徒職員一同にも夫々訓戒して無事落着した相である猶同地の好壽敦女子高等普通學校でも過般來不穩の傾向が見られ天長祝日には休校の止むを得なくなつたが之も當局の懇諭で職員中の金東益、崔明範、李瓊之の三氏は

其職を免 ぜられ學生全部は無期停學の處分となり學校は休學一週間の期を與へらるゝ事となり解決した相である右に就き消息通の言に依れば學務當局は『松都高等普通學校の不祥事に就いては學生に嚴重な訓戒があり、校長は其筋に陳謝した之で解決したが好壽敦女子高普校は私立であるから如何に解決されたか未だ聞いてゐないが然し學校長が若し職員中に

不穩思想 を抱いてゐる者の職を免じたとしたら免職の申請が出る者であるが今日の所[illegible]

殺人華族逮捕さる? 高知縣にて

情婦殺し冬頭元子爵は十四日高知縣に於て逮捕されたりとの噂あり(下關特電)

大連書籍強盜事件後聞 犯人は二人

大連市内書籍強盜事件に就きその後探聞するに、被害者は市内監部通り一丁目呉服商德榮號店員田芝瑞(二七)なる者にて當日同店の取引銀行なる大廣場中國銀行に預金の爲め朝鮮銀行十圓券二百五十枚即ち二千五百圓を

手巾に包 み十三日午前十一時頃同店を立出で奥町電車通りを徒歩して大廣場に出でんとし正金支店の東南山田錢莊前に差し掛るや、突然一人の支那人現れ物をも言はず、同人の背より繩の如きものを卷き付けそのまゝ仰向けに背負ひ大廣場五十六號地の人通り少き

露路に拉 し來るや發て待ち構へ居たる相棒の他の一人はイキナリ田の所持せる前記二千五百圓入の手巾を強奪して敷島町遊廓東側藝妓置屋前を過ぎ歌舞伎座方面に逃走せり、一方田を押へ付け居たる男は仕事了ると見るや、發て用意せる鋭利なる小刀を以て同人の

左胸部を 突き刺し去れり 被害者田芝瑞は恐怖と傷に殆ど喪心せん程なりしがそれにても勇を鼓して鮮血に染りながら歸店し事の顛末を訴へたるを以て同人は直ちに滿鐵病院に入院せしめ手當中なるが生命に別條なかるべしと犯人に就ては事件突發に行はれ

恐怖の餘 り同時に被害者は犯人を識別し得ざりしも、頸部を締付けて拉去せし一人は身の丈五尺三寸位の黑支那服長衣を着し居り、現金を強奪せし他の一人は全く不明なりしと、警務當局に於いては目下犯人嚴探中なり(大連)

鵞口瘡發生 平安南北に

十三日平安北道泰川に鵞口瘡九頭發生せしが十五日更に平安南道价川郡价川面に三頭發生系統は平北より來れるものゝ如し(十六日發電)

撫順の火事

損害一萬圓の見込み

十六日午前六時五十分撫順町新市街三丁目明石寅吉の[illegible]より出火し撫順警察署及び消防隊馳けつけ消防に努めたる結果同家[illegible]全燒したり原因は同家藥種商山隆作が同家の一部を借り十六日より移轉する豫定にて二三日前新に温突を作り强度の火力を用ひ乾燥中出火せるなり損害約一萬四五千圓なるも同家は三井に五千圓の保險契約あり人畜の死傷はなかりし由(撫順電話)

開橋中止

十六日烈風の爲鴨綠江鐵橋第二回目開橋を中止したり

大豹を擊止む 春川狩獵家の手柄

春川邑内の井口浩一といへる人は同郡大同里山中にて狩獵中去る七日蔵喜一頭の大豹に出會ひこれを二發にて擊ち止めたるが此の豹は身丈六尺年齡十一歳位の牝なりしと(春川)

黄金町の女斬り

原因は未練から

十九日夜黄金町四丁目二百九番地金召史方にて同家滯在中の李福壽(三七)が金成女(二一)を殺害し離緣問題の事あり李福壽は曾て成金女と夫婦の緣を結び居たるが[illegible]女に對し復緣を迫りたるも女は之を拒絶せしかば李福壽は大いに

他に情夫 を有し復緣を背ぜざりしかば李福壽は大いに立腹して十九日午後八時廿五分頃前記場所に於て又々復緣を迫りたるも見事拒絶されし爲め豫て用意せる肥後守の小刀を以ておのれ姦婦と云ひ樣顔面及び咽喉部其他五ヶ所に

重輕傷を 負はせたり悲鳴を聞いて隣家の某が同家に飛込みたるに前記の始末なるより有合せの硝棒を持つて李福壽の小刀を敲き落し直ちに黄金町四丁目派出所に急報せしかば時を移さず警官馳せ付け李福壽を取押へ本町署に引渡し同署に於て目下取調べ中なり一方被害者金成女は最寄の醫師の手當てを受けたるが餘程重傷なるも生命には別條なしと

豪遊中捕

二百餘圓の窃盜犯

京城府二村洞三百三番地崔東仁(三二)は龍山漢江通り十六番地東京堂菓子舗に雇はれ中不都合の行爲ありし爲め本月初め解雇されたるが去る三日午前五時頃曾て勝手を諳知せる同町同番地青物商金貞成方南側の雨戸を破壞して侵入家人の熟睡み竊ひ現金二百五十餘圓を竊取逃亡し爾來龍山青葉町及び元町等の飲食店に豪遊中龍山警察署巡査張元八洪吉用兩人の探知する處となり逮捕されたり

溺死と負傷

十五日午前[illegible]京義線在勤線路工夫[illegible]文[illegible]が公休を利用し出獵中誤つて鉛尾大新間池中に墜ちて溺死したり又十[illegible]

音樂演奏會

十八日夜鍾路青年會館において開催

京城[illegible]樂隊(李王職洋樂隊の後身)に於ては來る十八日午後七時より鍾路鮮人基督教青年會館に於て第一回演奏會を開く筈なるが當日はスミス氏の獨唱、ガビト、イハン氏のハーモニカ獨奏、東京音樂學校出身洪永厚氏のヴァイオリン獨奏、同樂隊の奏樂等あり空前の大プログラムを演ずべく尚當夜の收入は同樂隊の基本金中に計入する由なるが入場券は當夜會場内に於て發賣すべしと

日出商業修養會

興味ある懸賞問題

日出簡易商業學校にては十六日(日曜)午後七時より第二回修養會を小學校講堂に開催せるが上野訓導の開會の辭に始まり三好訓導は徹底と信仰につき來海仁[illegible]普通學校長は眞人として進む道に關し大山校長は社會的[illegible]

電車の切符

降りる時車掌へ

電車の賃金は從來乘車と同時に現金又は回數券にて支拂ひ降りる時は其儘下車して宜しかつたが今日から切符を降口で運轉手たり車掌なりに渡す事になりましたから切符は揉みくちやなどにせずに大事に保存して下車の際に手渡しするようにせぬと二度乘車賃を取られますから皆さん御注意く

こなり十六日逮捕目下餘罪取調べ中なり

醜くなつた歐洲の女 十八年振の洋行から歸つて 後藤男語る

七日横濱入港のコレア丸で半歳振に故國に歸つた後藤新平男は曰く『伊勢參宮に行つて來たやうな見物さ、強て云へと言ふなら古歐の『なかく』に人里近くなりにけり、餘りに山の奥を訪ねて』だよ何しろ十八年振りの巡遊行で二百五十五日大半は米國で過したけれども歐洲へも渡つた

調印の日 の騷ぎは又格別、此日を暗ごして短かつた婦人の服が少しく長くなつたのこ一般に女の醜くなつた事を痛切に感じたよ。歐米の甚だしい變化はマザ〳〵と眼のあたり見せ付けられたが其眞髓は捕捉されない、之は觀る人各主觀に依る

寺内伯の 逝去はサクラメントで始めて聞いて直ぐ弔電を打つておいたが桑港へ歸つて見ると死なれぬと云ふ電報サ、弔電の反返しもならず也當にしてた、伊太利も除く外大抵歩いた倫敦に於ける…おくとホテルで遂に伯の死去の報を得た……私が勞働黨を起す、大阪に歌劇の劇場を建る、成程皆んな良いことだらうさ、俺がパッキンガムで尾崎に會つたことは如何にも

事實じや 所が驚いたことには桑港へ戻つて見ると二人で撮つた寫眞と云ふのが日本新聞に麗々しく揭げて居るじやないか、イヤ全く恐ろしい事だ、倫敦の郊外で飛行機に乘つたが飽よりも安く自動車よりも安全でエレベータよりも心持が良いものだ』云々(東京)

二流チーム 二回戰 運動界

東協、スタンダード、鐵道、公論の勝利

第二回二流チーム爭覇戰は豫定の如く十六日午前九時より龍山鐵道公園で擧行されたり

▲東協對京電(東協勝)京電カ戰し五回迄絶わず優勢なりしがラストイニングで東協チヤンスを得遂に東協軍の勝利は施氣なくも見ゐたり▲スタンダード對共益社(ス軍勝)ス軍の獨舞台、共益社は赤子の手を捻じられたやうに勝負にもならず徒々の敗北▲鐵道對工專(鐵道勝)鐵道の善戰に工專力戰の甲斐もなく殘念な敗を取る▲京日對公論(公論勝)京日善戰二回迄は同點にて緊張した試合振りなりしが寺田遊擊右小指を骨折して退場せるが破綻の因をなし遂に京日敗北せり

所くて此日の優勝は東洋協會、スタンダード、鐵道、公論と決定したるが右四軍は來る廿三日最後の覇を爭ふ筈當日は三勝者戰と決戰とを同時に擧行すべしと

仁川の野球戰

仁川美香登野球團はライオン倶樂部と十六日仁川運動場に於て試合を行しライオン軍力戰したるも遂に廿一對五にて美香登軍大捷せり

ライオン			
部	中	本	口
下	宅	田	馬
川	三	越	武
P	C	1B	2B
島	口	原	玉
ド			
カ	鍋	井	
ミ	森	迫	金

(審判折田)

○落見選手入營 朝鮮銀行野球選手投手見物君は本年入營の爲め十六日朝南大門發東上せり

生花大會

十七日十八日兩日池の坊後藤秀庵氏母堂追善生花大會を若草町なる曹洞別院に於て開催致し一般の觀覽に供すべしと

○ガ氏母堂葬儀 本社司非方京宗氏母堂の葬儀は十七日朝東大門内禮拜堂に於て執行したるが李完用伯其他内鮮人官民及び社員多數參會せり

○婦人敬愛會 若草町曹洞宗別院に於ては來る十八日午後一時より婦人敬愛會例會を催し門脇探玄師の修養談話ある由

八日午前四時頃釜山奉天間急行列車が清道徳入驛後乘務火夫[illegible]ア[illegible]は右足部を轢傷し同地驛[illegible]部の手當を受けたるが生命には別條無し

灯頃

▲府内慶熙洞女子高等普通學校及び壽松洞附屬の學校の正門の扉及び板塀には萬歲落書がしてあるが▲消したる國獨立萬歲或は大極旗等種々な落書がしてあるが▲消したる關係者には斯かる落書も眼に入らぬのかと思ふと呆れて了ふ

▲今度英國から金塊で一億圓返還して來ると云ふので成金某が一億圓は二千貫になる五貫の價をもつと云ふのでもなく徒らに等閑に附しつゝある閑人がエー金一匁の價五圓とすれば▲此目方を噸數に直せば約四十七噸だから七噸積貨車に積んでも六輛では積み切らない計算して隨分重たいからうは氣なもの

天氣豫報

[illegible]風稍強かる可し

仁川期米

十七日後場

▲軍隊拂下大安賣

茶褐外套、毛布、冬茶褐小倉服、多種紗服、ジャケツ、軍帽、靴下、雨合羽、アイボーシャツ袴下　右特別大安賣仕候間多少に不拘御用命願上候

龍山元町二丁目　川本衣服店　電話八五五番・振替口座一五六九

純質保証

シスター石鹸

新案特許製縄機

販路擴張の爲賃取引○特約店急募 引價は他店より一割安○特約店は賃取引價も特價中込あれ營業案内送る 大阪天王寺區東横堀[illegible]詰大阪商店 左記郡内の方は本社へ特約店へ御申込あれ 京畿道水原郡水原面山樓里 吉岡若市商店 水原郡特約店

精製香油 佳品の芳名香氣と共に廣く世上に藉甚せる

おしろい油 おしろい香 改良すき油、びん附、固煉

大阪　本舖 井 森 源 藤
東京 支店 藤井源之助

資本金參百萬圓

(明治三十八年設立)

株式會社 漢城銀行

當銀行ハ預金、貸金、爲替等一般銀行業務ヲ確實親切ニ取扱申候

京城府南大門通二丁目十四番地

頭取 男爵 李允用　專務取締役 韓相龍　支配人 張斗弘

電話長 三六、一〇三　振替口座京城二〇五

支店所在地 東京、水原、平壤、大田、開城、南大門、釜山
出張所所在地 東萊、平壤大和町、西大門

腦病と神經衰弱奇藥

東京神田山腦病院長醫學博士處方にて一切の腦病頭重く時々痛み眩暈し嘔吐あり上逆せ心定まらず事務に倦怠し統一せず安眠出來ず悪夢に襲はれ顏色青く物に驚き易き等の疾病難症に最も適宜して腦、神經を健康ならしむる唯一の良劑なり 正價二十五錢五十錢、十日分 壹圓 廿一日分二圓、送料入

記憶力缺乏之元氣 衰病勢逆みて中風となるを取り本劑は右の如き難症に最も適應す

速かに腦丸を服用して成功を遂げ

腦に故障ある出世の妨

東京市神田區花房町　本舖 山崎帝國堂　大阪東區淡路町支店

[illegible]一九名）愛東陳太郎、岩[illegible]、瀬すぎ、松本さ[illegible]、三宅つねよ、笠松田[illegible]、中西龜八郎、小野千太郎、藤田倍夫、末永高良、菊池庫太郎、岡谷太郎、同のぶ、同伊一、北末鐵水上秀夫、同ふい、虎頭雜子、同勝一、佐藤男、[illegible]一二等（二二名）大島協、石川柳太、宮瀬やす、伊藤なを、跡部操、[illegible]

第五版

仁川商圏内の米收穫豫想（一）

仁川商業會議所調査

京畿道並に黄海道及び忠清南道沿岸に於ける農作物の收穫狀況は仁川の貿易其他一般市況に大なる影響あり今仁川商業會議所の調査せる關係各郡の作況に就き確實なる收穫豫想と見るべきものを掲ぐれば左の如し

富川郡 本郡は旱害及び風害に依り一般の狀況不良にして稻作付面積の約二割五分は收穫皆無の狀態となり其の收穫豫想は三萬一千五百九十二石にして昨年度實收高七萬八千九百八十石に比すれば其半ばにも達せざる狀況にあり

水原郡 本年は旱魃暴風に依り成育を阻害し敗殘に大減少を來せしのみならず收穫皆無の地方もあり農家は何れも大打撃を蒙り本年度の收穫豫想は十萬一千石に過ぎず之を昨年の十九萬石に比すれば本郡のみにても實に九萬石の減收を免れず

安城郡 五十日間の旱害に依り枯損約二割となれり然れ共八月下旬の降雨の後漸次回復し其の收穫豫想は五萬六千二百八十一石にして前年の實收九萬三千八百二石に比すれば約四萬石の減收を免れざるを見るべし

始興郡 夏期旱魃に鑑て稻作に被害ありし爲め生育不良なりしが其後天候順調なりしに依り幾分恢復するを得て成熟良好なりと雖も前年に比し尚ほ二割九分の減收たるを豫想せらる即ち本年度の豫想四萬七千四百七十石にして前年は六萬六千八百六十四石を算せり

江華郡 挿秧後に於ては打ち續く旱魃に依り枯死せるもの多く出穗後に於ては天候稍順調にして生育良好なりしも暴風雨の爲め結實充分ならざるもの多く概して一般不良なり本年度の收穫豫想は四萬六千九百九十石にして昨年の十一萬四千四百四十三石の實收に比すれば實に七萬石減收なりとす

長湍郡 本年の米作は旱害に依り用水不足の畓は約三割減收の虞あるも山間用水充分の畓は生育及び成熟の狀況頗る良好なるもあり本年の收穫豫想は六萬一千百石にして前年の實收六萬九千三百八十石に比すれば僅に八千石の減收に過ぎず

金浦郡 本郡は旱風害に依り米作一般に甚だ不作を來し前年實收高に比し約五割を減ぜり即ち本年の收穫豫想四萬七千七百五十三石に比し昨年の實收は九萬五千五百七石を算せり

開豐郡 植付後連月の旱害及び[illegible]の爲め平作に比し四割五分[illegible]の見込みなりしが出穗後成熟期に於ける氣候順調なりしを以て成熟狀況は稍良好にて本年の豫想八萬八千二百七十九石を算し前年實收高十三萬五千八百十三石に比し五萬石弱の減收となれり（仁川）

諸株激落

滿洲に於ける銀行の貸出警戒

さしも旺盛極まりなかりし大連株界も十一月に入てより一齊に低落歩調に移り殊に去る九日より十一日に掛けての激落の樣は實に甚だしきものなり、今その二三を示さば鈔新株十月三十日には二百二十八圓なりしものが十一月は一日には一百八十三圓即ち四十五圓の低落を示し、日華蠶絲十圓じく一百七十二圓なりしものが一百十一圓、即ち六十一圓を、滿洲紙券も同じく二百八十五圓が二百二十八圓に各落せり

之が原因に就て

遂次の特殊銀行の金利引上げに伴なふ市中一般銀行の利上は勿論、特産出廻期に向ひ此方面に對する資金の激増せること、又一方株界の無節制的實情に鑑み各金融業者が一齊に株式に對する貸出に就て警戒の度を加へしに因るべしと觀測せらる（大連）

貨物輸送狀況

鐵道院釜山派出所調査

十月釜山派出所に於ける貨物輸送成績は發送噸數五七二五物にして前年同期の六四一四噸に比較するに六八九噸即ち約一割七厘の減少にして到着噸數は二、九九九噸にして前年の二、八九九噸に比し六噸を増加し貨物收入金に於て前年は四九、四四四圓なりしも本年は四一、二八九圓に減退し差引八、一五五圓即ち一割六分五厘の減收を示せり之れ全く前月より引續き本月に至るも定期各船に對する檢疫施行の結果に因るものにして配船狀態は何等前月と異なる處なく故に著しく輸送能率の低下を見たるに起因す

發送貨物

米は新穀の出廻り漸次優勢なるも市價の常に漸騰氣配を示したるに拘らず内地よりの需要旺盛を極め三、八五二噸二二、八八二圓にして前年の二、八四四噸一七、〇一五圓に比し一、〇〇八噸五、八六七圓を増加し大豆は前者の盛況に壓倒せられたると廻着品稀薄にして概して市價騰貴なるに需要者の見送り商狀を呈し前年の二、一五一噸一六、〇三六圓に比し九〇八噸七、一七三圓に降下し實に一、二四三噸八、八六三圓の大減退を示す塩干魚は近來見ざる相場の昂騰を來たし商況に於ては如何にも活躍せるもの、如くあれ共一般を通じて生産不況なりしを以てなりと數年來同品の商船荷捌の不如意なる純然港集中品の大部分は當港の中繼ぎによらず釜門兩地に直送され居る爲めとす三三三噸二、二九三圓に過ぎずして前年の五六〇噸三、九七七圓に比し二二七噸一、六八四圓を減じ、生鮮魚は檢疫開始と共に一受託を停止せしも本月中旬より條件付輸送を開始し一五一噸八七九圓を納め前年の三〇四噸一、六二五圓に比し是又一五三噸七四六圓を減少せり肥料は一六八噸一、〇五九圓にして前年は一七〇噸八八五圓を示す海草は前年の一五一噸二、一二一圓に比し一五〇噸二、〇九九圓にして殆ど同一なり

到着貨物

は大體に於て前年と大差なく左に各品噸數の消長大要を示さん

品目	前年	本年	増減
砂糖	八二	三六	四六
綿布	二九	三七	八
綿絲	三六	二五	一一
和洋紙	四八	一九三	一四五
陶磁器	三七	一二五	八八
木材	一九四	二八八	九四
叺	一二七	一二〇	七

何れも大差なし

水電創立出願

小野宮川五郎三郎、大橋恒藏の三氏並に其他數名の發起に係る大同江水利用水力電氣事業の計畫あることは既に周知せる處なるが更に今回京畿津田鍛雄、牧山耕藏、忠清南道神田仲造三氏の發起に係る大同江水力電氣事業新規に計畫せられ去る十月二十五日附を以て其筋に許可出願したるが今その事業の概略を聞くに本事業は資本金百五十萬圓にして之を株五十圓三萬株の株式組織となす由にして之れが電力供給區域は平安南道大同郡一圓並に南德川郡寧遠郡陽德郡にして資源地は咸鏡南道平安北兩道の境界森林地帶にして平南寧遠郡一帶及び德川、孟山の大部分の流域に當る大同江本流を利用し其落差七十五尺の見込なりと云ふ

渡航者激増

毎月約一千六百人

近年内地人の渡滿者逐増し來れるが殊に本年に入りて急激の増加を爲せるもの、如し今定期航にて大連港經由の渡滿者を見るに本年一月より九月末日現在に於て三萬一千八百八十七人あり之に對し内地に歸還せる人員は一萬[illegible]千百九十六人を増加せる譯にして之を月別平均に見るに各月千五百七十七人の増加なり更に之れを男女別に表す時は來滿者三萬一千八百八十七人中男二萬七百六十八人、女一萬一千百十九人なり尚此の外陸路朝鮮を經由せる者多數に上るべしと（大連）

◎雇員採用（釜山） 釜山府廳に於ては雇員其他數名を採用の由なれば志望者は履歴書を財務係へ提出すべしと

修學旅行記

第五通信

京城中學校教員養成所 池田生

今日は終日佛詣であつた。午前九時過ぎ法隆寺驛に下車して田舍道を行くこと數町で有名な法隆寺の境内の人となつた。希臘建築の臭味を帶びてゐるとか言ふ推古式の中門をくぐると同じ式の金堂がある。金堂には名高い玉蟲厨子、橘夫人護持佛厨子を初めとして幾多の國寶である御佛が藏してあり四壁には日本で最も價値あるものと認められて居る壁畫がある。大部分は明白を缺いで居るが唯一つ觀音像の像の、はつきりしたのがあつた。推古式のものは五重の塔であるが、大阪四天王寺のに比べると少し低い樣な心地がするが非常に安定の感に出來て居る。講堂とか鐘樓とか言ふ色々な建物が色々な古物を藏して居る。東の間には聖德太子の黄泉の國へ旅ばせ給へるを傳へる夢殿は是も利時代の建築物である。要するに凡てが御佛であり見ても古いもの許りであつた。

それから我々は奈良に向つたが日神社の神鹿が人の後を追ふのも心地よく猿澤の池のほとりに立つてゐる柳をみれば悲しい物語りの采女の話も偲ばれる。此の守り神として世に時めき給ふ、しかし今は多くの燈籠でも名高い春日の社を通つて二月堂三月堂を見ながら行く内に大佛殿に來た。五丈三尺五寸とは、また人の口眞似をして誰しも云ふが只見れば小さい樣に見ゐる。けれどもよくよくみて居れば見て居るだけ大きく見ゐる樣になる。何物か知らぬ偉大の力に動かされ默然と立すくんでゐると自然と結跏してこの大なる御佛は千年のあひだ何を思へる―（勇）

札所で名高い南圓堂や帝室博物館や北圓堂、三重塔等を見物して一通り奈良によし古き都を尋ねた。天平に榮ひし九重の内裏も今は麥作り菜作るべき畑となつてしまつてゐる。

二見へと汽車に乗つたのはまだ一しい秋の陽の照りつける三時頃であつた。汽車の窓から眺むれば大佛殿の甍がちらほら見ゐるのもなんとも言ひ難い趣きがある。木津川の水と遠の山とはあらゆる眺めとなつて幾多の面白い不思議な景色を車窓に眺めながら伊勢路へと急いだ

商況

株・式

東京現株（至急電報）

十七日中値 ▲印騰貴 △印下落

	拂込	時價
諸國	一〇〇・〇〇	▲二六七、〇〇
鐘紡	七五・〇〇	▲二四〇、〇〇
同新	五〇・〇〇	……
東拓	三七・五〇	……
一新	一二・五〇	……
二新	一〇・〇〇	……
東電	四〇・〇〇	▲二一七、〇〇
東電	三〇・〇〇	……

東京株式（至急電報）

十七日第一立會

	前場	前電比較
東株	四二八、五〇	一、六〇〇高
同新	四二八、二〇	一、七〇〇高
南滿	一七六、〇〇	三、九〇〇安
一新	一七四、一〇	二、六〇〇高
二新	一四七、〇〇	二、二〇〇高

大阪株式（至急電報）

十七日前場寄付 / 十四日後引比較

	十七日前場寄付	十四日後引比較
大株	四〇六、〇〇	二、九〇〇高
同新	三九六、九〇	九、九〇〇高
郵船	二四七、九〇	三、三〇〇高
同新	一四五、〇〇	二、二〇〇高
商船	一五六、二〇	一、六〇〇高
同新	一三八、五〇	三、一〇〇高
鐘紡	三九九、九〇	三、九〇〇高
同新	三八〇、六〇	三、六〇〇高
東新	三一一、九〇	四、〇〇〇高
東紡	一六六、七〇	……
堂米	一八五、九〇	三、四〇〇高
上取	一五一、〇〇	一五、一〇〇高

京城現株（標準氣配）

▲印騰貴 △印下落

	拂込額	時價
仁取	三七・五〇	▲一七五、〇〇
朝郵	二五・〇〇	四二、〇〇
朝鮮紡	二五・〇〇	一七、五〇
朝鮮製紙	三五・〇〇	二五、五〇
朝鮮皮革	一二・五〇	一六、〇〇
日韓瓦斯	一二・五〇	▲二九、〇〇
京電	一二・五〇	三七、〇〇
京毛	一二・五〇	五六、五〇
朝燐	一二・五〇	一八、〇〇
鳳凰	二二・五〇	五二、〇〇
朝鐵	一二・五〇	三二、五〇
精米	一二・五〇	一九、〇〇
朝信	二五・〇〇	四四、〇〇
安信	一二・五〇	一七、〇〇
		△一三、五〇
		三七、五〇

出來高平均値

	平均値	枚數
東株新	七七、五〇	一
大株	一七〇、〇〇	
西鮮殖鐵	二七〇、〇〇	四
商業銀行	一七、〇〇	
同新	五六、〇〇	二
朝鮮紡織	二九、〇〇	二
南滿製糖	二一、〇〇	三
殖産銀行	四二、〇〇	五
朝日釀造	一四、〇〇	一〇
日糖新	一三、〇〇	九
滿蒙毛織	一五、〇〇	一七
朝鮮製紙	一一、〇〇	一三
東亞新	七三、〇〇	一〇
朝鮮製紙	五二、〇〇	一
東亞新	三七、〇〇	五
安信信託	四四、五〇	二
	三七、五〇	一六

内地株式好勢

内地株式は茲兩三日來東西相呼應して活躍を開始し東株四百二十八圓五十錢新四百二十八圓二十錢となり大株も今朝寄付に四百〇六圓となり四百圓臺を抜き四百〇六圓に進み其他の諸株一齊に好調を保てり

仁取買氣旺盛

仁川取引所は茲數日來の出來高殆んど世界的の記録を造り六十二萬を往來する盛況を示し一日の手數料收益一萬圓以上となる有樣に期せずして來期決算の増配を豫想せらるゝに至り内地諸株高と相俟つて頃日來處切り買氣立ち百七十四五圓迄の買ひあるも賣物殆んど無く仁川方面にては既に再び八十圓臺に置きものありたりと傳へ人氣一層硬化せり昨今の形勢にては百十五圓以下にては到底手に入らざる模樣なりと兎も角一割二分配當は[illegible]

公債株式現物問屋

大阪、西原商店朝鮮總特約店

新田耕市商店

京城櫻井町一丁目
電話五七〇番
受信略號（ケイセン）

る仁取が百七十圓臺を突破し二百圓説を唱へらるゝあり折柄東洋一の商績を示しつゝある仁取が百七十圓臺に居据はる否なしとの見地より買上げんとする向きあれば或は近く一相場あらんかと稱せらる

上取天井不知

上取株は上げ足急速にして一と場毎に直の變りを演じつゝあり即ち本月の一日は八十八圓に過ぎざりしもの十日に九十七圓となり十二日には百十圓十三日百十八圓百七十圓十四日四十四日午後百二十五圓十四日午前三十五圓同午後百四十二圓となり二日間の休日明けの今朝は更に上廻り百五十一圓と躍進し殆んど天井知らずの有樣なるが之が原因としては相變らず上海筋が自地高と爲替關係より斷錢して大買物を發し來れる爲めならん而かも値に從れて旺んに賣込める側の逆鐵的昇騰に躊躇せる向き餘儀なくさるゝに至れる一屑上げ足を助長せるは爭ふべからざる原因なるが如し

殖銀人氣先走

殖銀行株は鮮銀と鮮銀との人氣を擔け居れるが本社人氣は未だ百十二圓以上を報ぜしも當地の人氣は早くも先走り既に高値十五圓の手合せを見たり殖銀株は既に增資も内定せしが孰れも其決行期は未だ確定せざるも今日以上の高値を現はすことは非する世評の如く來春三月頃に決する時は近き日のありて其間尚一波瀾は免れざるべからざれば除々に人氣に先走るは如何あらんかと言ふもあり此の稿を了れる頃突如東京電報は百十七圓の高電を入れたり

電話新設

六九一番

京城南大門市場内

京城穀物商組合現物市場

朝紡引締るか

朝鮮紡織は特殊の好材現はれたるに非ざるも茲二三日來内地新諸株の綿絲禁輸も何等の反應なき鳥振りに稍刺戟を受けたらざるか昨日來内地筋より三十一圓替の買注文入り込みたりと十錢處に高氣配となり二十七圓より八圓五十錢處を買持ちたる向一十錢高値を二十一圓台の利喰なりたる然れども内地よりの買注文が電報に非らずしてハガキなりしと當地の商内は未だ一般の高値買を躊躇せるものゝ如し

北濱だより

上取には上海方面から續いて買注文があるやうだとの噂だが大抵から上海廻りの事だが恐ら却々來たやもの買するとの評判もあつて中華民國が何でも中華民國に掛るそうだ▲昨今の株式市場の事だから何ですか▲株が可成り高い所の所も小ヤ中華紡績や日華紡も構はない▲中華紡績や日華紡續の高いのは餘り目立たないがその前號で一寸紹介して置いた中華企業株は午前中に三十七圓二十圓高を示して正午過ぎには更に六圓方突飛した金大阪附近に十三圓處に上げたり上げから二十一三圓の地を片つ端から漁つて出來た土地の相場も中華民國と一寸勢力が遂ほ支那迄延すことは日本人も却々外的にさうしたものだ▲序でに勢に乗つて朝鮮な利加猛獣捕獲株式會社に取引所聯合會でも堂島と三品さへ株名するこかさせぬとか證券交換所と云ふ題名が出そうだ

仁川米豆取引所仲買人

原田株式店

安東縣市場通
電話七五番二七〇
入力番〇四番

強弱大混戰

一昨日の引際新派の活躍を好機に今朝買方は策戰を始めしを逆に公定賣の手を發したれば一入人氣萎みて猛烈に賣浴びせ五圓三十錢と五十丁の大下放れに寄付たるが機を見たる買方は◎店を主として又復上廻りを行ひ買物に一巡と相俟つて猛烈に買捲くしたるより安値の跳らしが漸く遂に六圓の關門を突破し一段と奔走せしが賣方連は突の鋭くもし逆に賣手を振り大に利喰ひを始めしかば此處形勢の一頓挫を來しつゝ漸逐に高値掴みの一投げを招致せり

米況

大阪期米特電

十七日前場 後場

	前場	後場
三節	四六、七五	

下關期米特電

十五日前場 晴物安値に引締る

	當限	中限	先限
寄付	四〇、〇〇	四八、四〇	四六、四〇
高値	四〇、〇〇	四八、四〇	四六、四〇
安値	三四、〇〇	四二、六〇	四六、五〇
止め	[illegible]	[illegible]	[illegible]

仁川期米

十七日前場（大混戰）

納米大阪が大なる成行を俟ち居るより將来相場の引歴は之を買ひ戻し買方連の一足を引取りて當限より中限の引合ひ居るに非ずや六圓五十錢より四十五錢と差は八十一丁の叩き売り▲第二節に入り更に先限は仕舞に一段と高く六圓三十錢迄に大激戰を演じ▲第五節[illegible]

▲第三節は全般に出來不申、先限新人氣先走りて五圓前後の値下げを見せ六圓五十錢迄落ちて▲第四節大阪の引續き賣方の買戻し新たに九錢と返し前二節の高低を招けり▲第五節は各限とも九十錢方の返しを示し結局七十七錢八錢を待ち手を出せ安値も實行出來て▲第六節一段と八十錢の高値をつけ十九錢と返し七十七八錢先限は八十錢迄に至り大混戰にて引けたり

仁川米豆取引所仲買人

仲買店

仁川海岸町三丁目
電話長一二一七・二六二・五五五

十七日後場

	當限	中限	先限
寄付	四五、三〇	四六、八〇	四六、七〇
止め	四五、三〇	四六、一〇	四六、三八
高値	四五、六〇	四六、〇〇	四六、九〇
安値	四五、二〇	四五、九〇	四六、七七

◇十七日出來高 五十六萬〇八百石

總場	四十八圓五十三錢
當限	四十六圓七十錢
中限	四十五圓七十錢
先限	四十五圓十六錢

市場雜觀

米價は愈々賣方の理想通り爆發を演じて來た此の調子では强氣主張の五十圓示現も餘り遠い事でもあるまい時によれば米も拘はら要が見るかも知れない▲一部では早くも鮮米の上廻りを見るに至る平生は頗る悲觀の風もあつたが新米の大出廻り期を控へて作の實際は思つた程でもなく寧ろ其上作で如く思ひしも實は只だ今日の狀態では何人も鮮米の相場を高く見るやうな形跡のある許りで今年は果して市況は年末の如く上向くものか或は下向くものか何人にも逆睹を許さぬ▲而して相場は一時的の人氣相場とも思はれない此の情勢では寧ろ暴騰の氣味が現はれないとも限らぬ

今や仁川米豆取引所仲買人

仲買店

電略（シ）又ハ（カクシ）
電話長一八一長一八三

居る通り近年僅つて見る凶作にて此の調子にては中農以下の賣米は斷然下可能なるのみが此際地主に對する小作料も納入▲弱氣居る新米期く三理想に先走なる者多き有様なれば米出を宗として賣込んでも遂に安心するを好まず出來は遲り鮮米の過剩を見る程の事には至るまじ▲然るに此の漸く受渡しに一週間を殘すのみ期の正米高今年でも何百丁から其上昨年の如き作の地の爲が正米高を移して發米免れ難と思ふ所へ本年度は有の豊作も之を解合せしが計りて相場は先限の中に一萬五千石の賣建玉が買方の中に一派は南部の賣方なり一萬五千石の賣物を如何に處置すべきかは甚だ興味ある問題なりとす此の策略▲今日の相場は先づ景氣の賣方に對して兎に角も前年の高値に近き高値を保つべく要するに目下の所買方優勢にして賣方は愈々窮地に陷るべく觀測せらる

考へすれば仕切りは平年以上の赤字を出す人も多く又當局の豫想數字より遙かに多い二百四十萬石位の收穫はあるべきも實際農家の手に殘るものは甚少なからずとは一般の豫想なり

▲勿論當局の豫想數字より遙かに少ないのみならず米たゞく今日の社會生活狀態や諸物價に對比すれば仕切りは平年以上の移輸出力が有る如く思はれるも夫れは唯だ机上の見込で實際に於ては甚だ疑問とする所▲現今收穫中の農家が散財して賣る所

京城正米市場

賣收減收を云々して産地正米は漸々高く期米は日を逐ふて新値に進むなど此處荷主一般に賣惜みの念を强め來れるより當地氣配は漸次引締まり氣味となりて地米は四十六圓を唱へらるるに至るが精米は餘りの行過ぎに見返の狀態なれば引續き商内は依然として見ず連日至りて薄く圓滑を缺ぎての危險を吐いて居る事が說明出來ない

白米引締まる

白米は原料の昂騰に連れて更に引締まり氣味となり今朝は市中卸値五十四圓を唱へられ眼先強含みの樣なり

仁川正米市場

期米の亂高下を移し正米人氣又混沌たるが産地益々賣物薄に必需口狼狽の振合ひもあり勞益々米に値を呼ばれ光景にて入氣更に引締まり模樣なり午前中米は商内皆無なりしが三等合格新米は四十八圓以上を唱へ居れり

車二十一圓三十錢

砂糖益昂進

最近入電に依れば爪哇糖は一月積四十二居る前電より約五十仙方上騰し内地市況は未だ捗々しき商行は鈍ざれども漸次需要増進期切迫しつゝある等にて益々强調の商狀を逐り十四日分蜜十一月渡し三十二圓新糖三四月渡し三十四圓五十錢にて何れも五十錢方高を示し精糖は四十四圓上押したりと前日に比し一圓方上押したりと

黄燐燐寸昂騰

黄燐燐寸は十二月一月に亘り例年北清及び滿洲一方面の需要期なれば近來該方面への輸出も漸々開始され排貨熱も稍々下火となりたる際なれば販賣活況を呈すべく從つて内地相場も六十二圓へ居たりしもの六十六圓見當に昂騰したり

大阪三品特電

◉十七日前場

◉綿布二錢高 二十圓三十錢
米綿三錢高 七〇二、〇

十一月限	……
十二月限	……
一月限	……
二月限	……
三月限	……
四月限	六五九、一〇

綿布は漸弱

暴落後の反動を移したる大阪三品も二日後の休會中米綿三圓安の入電を移し當市中綿布氣配は今朝稍々氣迷ひの體にて三エ配は現物五百九十圓方安値金巾百三十圓より十六匁の安步調百三十圓匁は午後に至れば大阪三品とせしが七〇六〇圓十錢と五ネ今朝前場より二十一圓五十錢の高電に布二銘二十圓三十錢と四品止めたるより市中人氣も昨午時接ぎ頗る強調を唱へし一氣も高値を晴ら合ひの氣なく市況は一般の局の禁止も愈々解けさうの稀る勇氣なく市況は殆ど暴落前の觀て沈みゐ[illegible]

糯玄初手合

新糯は本月五十一圓五十錢にて二十四叺の初手合せありたるが未だ眞の出廻りを見ざる折柄にて本の試み的商内として行はれたるものに過ぎざれば未だ眞の出場なるや否やは疑はしく下旬頃に至らば相當出廻りを見るに至るべく品質は概して不良の物多しと

農家と新米

如何に作違ひとはいへ最早相當穀の出廻りを見るべき筈なるに農家は收穫に當れる農家は何れも前途鮮米の人氣は逆に内地米供給の欲多きか如く從つて小作人の如きも地主に納入すべき小作米を留金に替へて納めんとする傾向あり之等は地方の懷の富裕にも基因するが農家に於ける米價の前途が如何に高値と需給の關係を懸念しつゝあるかを窺知するに足るべく今後新穀の出廻り狀態に付ては到底例年の例を以て推し難く延いて新米相場の出現は甚だ望み薄きが如し

粟急激反撥

過般の行過ぎ反動として前週來は以來漸次軟調に傾きし滿洲粟も更に銀高を報じたると昨日の買進み頗る猛烈を極め賣買り手振り刻一刻と色めくに隨ひ相場は見るくく上走りて結局一氣に七十丁方の反撥を演じ商内左の如く出來せり

◆昌圖現物級二十二圓二十錢▲同新二車二十一圓▲新營口二車現物級二十二圓七十錢▲新四平街四車十一圓二十一圓三十錢▲新昌圖五車二十一圓十錢▲新公主嶺十五車二十一圓三十錢▲新四平街一、二月積五車二十一圓三十錢

○從來宮町に於て經營罷有候有價證券現物賣買も右同一場所にて取扱可申候間不相變御用命の程奉願上候

キヒンサ
仁川米豆取引所仲買人
仁川海岸通
坂倉仲買店
店主 坂倉伊平
電話長六五〇番・三五五番
電信略號（サ）又ハ（サカ）
受電略號 ニンセンサ々ヒキ

仲買店開業

―本月二十日開店―

今般仁川米豆取引所仲買開店致候に就ては專ら顧客本位を旨とし賣買兩者間に介在して嚴正中立眞個仲買人たるの本領を守り最も機敏に最も堅實に營業可致候間格別の御引立を以て多少に不拘御注文被抑付度切に奉懇願候　敬具

大正八年十一月

仁川米豆取引所仲買人
仁川海岸通

鎭靜催眠劑

臨床 實驗

カルモチン

醫學博士 山田鐵藏氏、醫學博士 佐藤四郎氏、醫學士 荒井恒雄氏、醫學士 小川六三郎氏、醫學士 眞島隆輔氏、醫學士 橋健行氏、醫學士 佐藤惇一氏 外數氏の臨床的報文を有す。別刷あり謹呈す。

（特長）全然無害（普通藥に屬す）にして持久するも胃腸障害其他の副作用なく又習慣性なし。

（適應症）神經衰弱、ヒステリー、神經性不眠、就眠困難、常習性頭痛、肺結核患者の亢奮狀態、姙娠嘔吐、船酔豫防等

（包裝）錠米二十五瓦入（金四圓）十五瓦入（金二圓五拾五錢）錠劑十五個入（金八十五錢）五十錠入（金貳圓參十五錢）（外に錠米百瓦入四百五十瓦入あり）

發賣元 大阪市東區道修町 武田長兵衞商店
電話本局 二二八六 二二四 三二五 三二四 番
振替口座 大阪 一二 番

[illegible] 本部西部 山東省 遼滿南方海上 七六〇 七五八 七六六 [illegible]

伊達騒動

第六十二席 小金井芦洲講演

菅野密謀を引受く

大『恐れながら殿の御前において如何なることでも致して御覧に入れます 殿『夫は面白し、然らば予の手許にある此の鼻紙を取つて見よ 大『畏まりました 殿『其方が奪へぬこれば甲斐なきものであるから予は扶持いたさんぞ 大『それはモウ仰せ迄もございません』大膳はお次の間に下つた、大學頭は眼をパツと見開いて彼方此方を見て『何が彼に取り得るものか』と思つて居ると大井から一疋の蜘蛛がツーと絲を引いて下りて來て、大學頭の肩の所へ屆かうと手足を動かして居る、此方は生來蜘蛛が大嫌ひ 殿『す、蜘蛛が……』と仰しやつて跳ね除ける、バタンと機に落ちた 殿『これや〳〵次の者』近『はツ』殿『予は蜘蛛は大嫌ひ、蜘蛛や此蟲を其方へ棄て』近『畏まりましてございます』近臣が次の間から出て來て『恐れながら服部大膳より此の御鼻紙を殿に奉らせるとの事にございます』殿『何ぢや』とヒョイと見ると紙が出て見ると云ふ鼻紙が無い、ハタと膝をお拍ちなすつて 殿『ア、大膳を呼べ』お次ぎの間から洒々落々として 大『召されましてございまするか 殿『オ、何時の間に其方は予の鼻紙を奪ふた 大『恐れながら君公は蜘蛛が大嫌ひであらせられます、其故お肩の邊へ蜘蛛を乗らしまして其方へ氣を奪はれ給ふた間に忍びの術を以て斯くお鼻紙を盗みましてございます 殿『ウムー、奇妙なことぢやのう』と仰しやつて感心を遊ばしたと云ふことでございます、治承四年石橋山において頼朝が破れて主從僅に七騎、土肥の杉山に隠れて危難を遁れ、安房方面に遁れて再擧を計つた、是等は忍術の本道の法に由つてやつたと云ふことであります、時代が進んで今日は舊式の忍術は種々の學問から打毀されて色々に變化して參りましたが、全然なくなつた譯ではございません、偖て原田甲斐は伊達兵部少輔と密談の結果遂に菅野小助と云ふ忍術者を屋敷に呼び寄せまして 甲『偖て小助、今日其方を招いたのは餘の儀ではないが其方に大役を申付ける 小『お奉行様、何んでございます、私の身で出來ますことならば如何なることでも御用を勤めます 甲『尤もこれさへ首尾克く勤め終ふせれば一機を五千石に取り立つて遣はす 小『そりやア何うも身分に相應しからぬ豪いことになりまするで誠に有難いことでございます、一體どう云ふこ……甲『外ではないが當お館に……其の忍術を以て忍び入り……を縮め參つて呉れ什麼 小『エ、最もお易いことで、如何にお奥が嚴重だつて、私の忍術を以て忍び込むのは手間暇の掛たことぢやアございませぬ 甲『イヤ然う容易く其方は受合うが君の御側には忠義鐵石の如き武士松前鐵之助また女ながらも引勝りの浅岡の局、其外澤田、沖の江、小村の局など云ふ偉い奴があるから、卸々一朝一夕のことぢやアない 小『其處が忍術でございます、萬太や當の侍が何人控へて居りましたからと言つて術を以て向ふの身體を利かないやうに致してしまひます、確と私が受け合ひました 甲『それでは美事やり遂げて呉れイ』と筆を取つて原田甲斐がサラ〳〵と認めた五千石の墨附き、小助は一通り目を通し押し戴いて懐に入れたが、其處が身分のない奴 小『エ、就きましてお奉行様、夫れ〴〵忍び込むには扮装も要り要ります、先立つものは金子で、お手許金を少々借用を仕りたく…… 甲『ヲ、左様か、何しか遣はしたら好いの 小『左様、百金程御拜借を願ひたう存じます 甲『然らば是れを遣はす』と云つて金子百兩、笑壺に入つて喜んだ菅野小助、原田の許を辭しましたが何んの金子などが要る譯ではない、羅德の三年目、これで五千石に出世の前祝を付けてと金子のある内は飲んで喰つて遊んで歩いて居りました。

暦

十一月十九日 水曜日 （舊）九月廿七日 きのえたつみ（東西） ▲四緑 ▲大安 ▲龍 ▲たつ

▼四緑▲遊びを避くべき日なり
▼五黄▲表面はおだやかしからざる日なるも誠實なれば吉なり
▼六白▲働き甲斐のある日にて我意を張らずに當らば吉なり
▼七赤▲合點の行かぬ事有ける
▼八白▲兎角氣の許せぬ日なり
▼九紫▲心正しければ諸事意の如く叶ふべし併し妄進は不可也
▼一白▲賑やかな好き日にして正しき望みならば凡て叶ふべし
▼二黒▲的の外づれ易き日なり
▼三碧▲穏健なれば名譽の得らるゝにて或は喜び事あるや知れず

主婦の手帳から

◇さんまの大根蒸し◇ 秋刀魚の頭をとり腹を開き三枚におろしざつと水洗ひして縦に二つ或は三つに切つて置き別に大根を千六本に切り平たい鍋に大根の三分一位の湯を入れそれに醤油と味醂又は酒少量を加へ普通の煮汁よりは濃き味の汁を作り煮立つた時大根を入れ其上に秋刀魚を並べ更に生姜を細かくしてさんまにふりかけ蓋を緊くし十五分位蒸し秋刀魚の變色を度として温かき間大根と共に食します

◇焼き烏賊◇ 烏賊は開いて小さいのなら二つ大きいのなら三つ位に切り大きくて肉の厚いのには庖丁で鹿の子形に筋を入れ生醤油に三十分ほど漬けて置き引上げて網に載せ身の丸まらないやうに杉箸で押へながら両面を能く焼き新しい醤油を浴せて供します殘りの足も同様にして焼きます

皮膚科 外科 専門 扇田醫院 太平通二丁目 電話二二五八番

演藝案内

大正館 櫻井町 電話八七三 日本活動寫眞會社代理店
▲當る十四日より逸品映畫提供
▲滑稽劇『米國に於ける石井大使』
▲『スターリング取締』米國トライアングル、ケービー社作品
▲孤島『非運の船』全五巻
▲情話『鈴木主水』全五巻

壽館 本町一丁目 電話一〇五〇 當る十五日より開演 初日讀物（十五日） 浪界の明星 京山水月一行 水戸黄門記 一休問答 義士傳 加賀騒動 角力と町奴 大村家の破滅 西南騒動

黄金館 黄金町 電話二六三七 天然色活動寫眞株式會社京城特約代理店 當る十四日より特別興行 新派悲劇 岡崎の猫 全四巻 呪の瀑 全五巻 一樹の陰 全三巻

大正館 七場以來連日滿員御禮 鈴木主水 非運の船 スターリング取締

浪花館 浪花節 橘圓次郎 一座

喜樂館 本町一丁目 電話九七番 當る十四日より特選二大映畫提供 米國メトロ會社特撰映畫 幽靈服 全五巻 新派 新野崎村 全七巻

進呈 せきすい病 金は取らぬ病人助け最良藥を無料傳授す 如何程の難症も悲觀する勿れ返信料添申込次第直知する 明石鍛冶屋町 るり庵

毛は女の生命 毛のない人が大喜び 田中醫學士の實驗 一婦人が毛の無い爲に悲しい恥かしいと思ひを焦し遂に望み通り黒い毛が生じた奇藥は東京の田中博士の實驗により益々其卓効を顯はし 抜毛脱毛物の禿かも男女毛なきに用ひて實に意外の喜びに逢ひつゝあるは記者が叶へ々實地に見聞する所なれば望みの方はハガキで東京京橋築地町美容堂ごり子へ申込めば人助けの爲自分の實地秘密を打明け封書で詳しく通知する由

急告〜急告 毛布 暴落 買時 本毛製特別大判 金三圓廿五錢

結核専門 古賀病院

見よ此無類の珍書 男女必讀の粹書 青木紫水著（密畫入） 風流 戀時雨 先著註文者五百名限 極彩色美人密畫一部無代同封進呈 東京市小石川柳町廿八 振替口座東京四八三二番 春水文庫

月やく 止まり不順で御心配な方又は血の道にて諸藥効なく御困の方は確實なる良藥を知らす 切手封入直申込有れ 兵庫縣明石郡役所前 赤穂屋食料店

七日ツケタラ鏡をごらん色白くなる ゲンソ液

別仕立 甲武 乙七 日本セールネル 栃木縣足利町 丸登足利織物會社

▼何故によく賣れるか？ 醬油は カクキヨ ▼値段が安くて品がよい！

林病新藥 ツヨール 故下山藥學博士明證 慶松藥學博士明證 田中醫學博士實驗 朝比奈藥學博士定檢 岩川醫學博士定檢 百五十粒入 製造元 ツヨール商會 東京市日本橋區 發賣元 日本藥品洋行 大阪市東區伏見町三丁目 製藥工場

これから お顔の手入れが肝腎です。 お手輕な美顔術 クレームレートは實に手輕に美顔術が出來ます——即ち、クレームレートを指先きで、お顔へ擦り込まれること。 ▲地肌の脂肪や汚れを取り去り、皮膚を柔軟かに、生々とした艶を増します。—（美容の一）— ▲其上、荒れを美事に止め、お肌の肌理を羽二重のやう細かく致します。—（美容の二）— ▲お肌が柔軟になつて居ますから、その上お粉刷きをすれば實に美しう厶います。—（美容の三）— 若々しくする美膚料 クレームレート 本舗 東京 大阪 平尾賛平商店

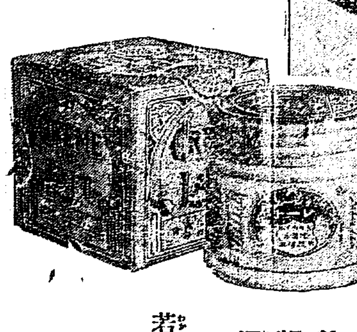

サスガは大學 見事に治る 大學目藥 大阪 合資會社 參天堂藥房發行

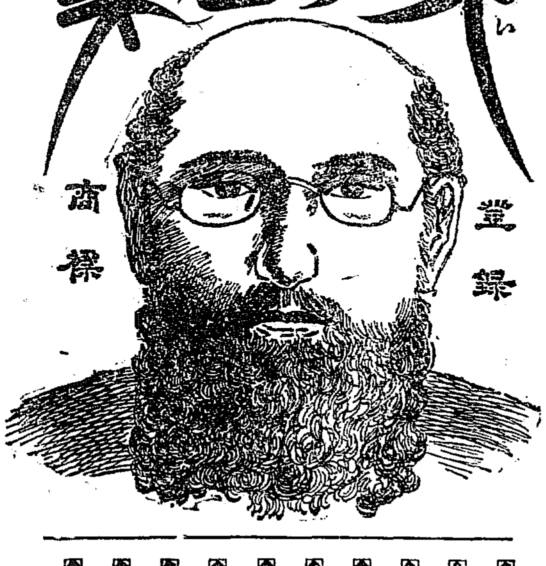

能効 ◉はやり目 ◉トラホーム ◉のぼせ目 ◉星一目 ◉たゞれ目 ◉かすみ目 ◉打ち目 ◉血目 ◉つかれ目 ◉其外眼病一切に驚く可き奇効あり

看板はフシノ工舎 サツポロビール專屬 工所 京城本町三丁目 電話七三二番

第五版

京城日報

(年中無休刊)

發行所 京城太平通一丁目 合資會社京城日報社
編輯人 奥田直毅
印刷人 小川三之介
電話番號長六千九番 振替京城三〇〇番

笞刑廢止説 京城日報

尙研究の餘地あるべし

朝鮮人に對する特殊の刑罰たる笞刑が、野蠻時代の遺物にして、刑罰の主義に適合するものにあらざることは、今更めて之をいふの必要なし。されば明治四十五年に朝鮮笞刑令を制定するに當り、一般原則としては笞刑廢止の方針を執り、同令施行後効力を有する舊韓國法規中の笞刑を、二十日以下の拘留又は科料に變更したるも、而も刑罰も亦其の民度に應ぜざれば、懲戒の功を奏し得べからず。例へば惰者等の生活をなす者が、或は期間自由の拘束を受けたりとせんに、恰も官設の衣食住を給與せられたるが如く、毫も苦痛を感ずることなし。世に監獄入志願の滑稽事を演ずるものあることは、往々聞く所にして、此の如き徒輩に對し短期の自由拘束は、全然刑罰の目的を達し得ざるは、當時の官憲は朝鮮笞刑令なるものを制定し、三月以下の懲役又は拘留に處すべきもの（一）百圓以下の罰金又は科料に處すべきものにして、朝鮮内に一定の住所を有せざるとき、又は無資産なりと認めたるとき（二）いづれも其の情状に依り笞刑に處することを得ることゝなれり。是れ笞刑は朝鮮に於いて舊來有効として行はれたる刑罰にして、四圍の情況より察するも、之が存置の必要を認めたるに因れり。爾來年を閲すること七八年、吾人は現行の朝鮮法令に對し、鮮人側より種々の苦情を聞きたりと雖も、笞刑に關しては甚だしき反對なかりし樣に覺ゆ。何事につけても口喧しき朝鮮こしては、頗る奇異のことなるが、是れ即ち反面に其の存續の必要を認め居るに由らずんばあらず。

近來當路者間に笞刑存廢に關する調査の行はれつゝある由なるが、刑罰の本義より、又國家の體面よりいふときは、此の如き非文明なる體刑は一日も速かに除斥すべきは論なき所なるも、實際問題こしては猶研究すべき餘地の存するを否むべからず。吾人は朝鮮の實情を見、此の實際に照し、絶對に笞刑の廢止するの尙早を感ぜざる能はず。然れども現行笞刑令を其まゝに存續せよといふに非ず、此の際十分の改正を施し、成るべく其の適用の範圍を縮小することは、最も機宜に適するの措置たらずんばあらず。即ち一定の住所なき浮浪者の如き者に限り、笞刑を以て本刑に換ふるは刑の目的を達し、其の功果を完うするものなると共に、之がために監獄費の較増を避け、財政上の打撃を防ぎ得べきなり。未だ知らず當局の計畫果して如何。

刺戟されたる我が航空界（二）

陸軍中將 長岡外史氏談

高速力飛行機の操縱並に空中戰闘術を敎育するために各務ヶ原に操縱班が設置されてあつてルヘーブル少佐が其の班長として敎鞭を執り宙返り、横轉、逆轉、空中の離れ技を練習してゐたが此のルヘーブル少佐並にドルゴレー中尉は軍司令官又は師團、師團長より感謝状を受けし事七回に及びたる空中の勇者である、殊にル少佐は獨逸ツェッペリン飛行船を巴里の上空に擊落せしめし佛國切つての偉勳者である、デッケル中尉の手腕は驚くべきものにして、地上に在りては温厚柔順鵞をも殺さぬ底の性格を有する人なるも一度機上の人こなるや天候の如何を問はず從横無盡天魔の叱咤する雷霆の相あらしめ其他クレマン少尉ベルタン少尉ゼウグラ少尉リュエー少尉クーデル少尉アンゼリー少尉等も皆一騎當千の士で就中ゼウグラ少尉は砲兵備の『オーソリチー』にて機材を岐阜市中から買來り自ら鐵工を把つて製作したる程にて種々の器械は實用に適するにして精妙を極めたるものであつた、千葉縣四ッ街道に設立せられたる偵察飛行班は各岐に亘り頗る複雜なるものであるが是れを大別すれば（一）機上より地形及び敵情を觀察すること（二）砲兵射撃の成力を觀測すること、而して右の結果を我軍に通報する手段こして（イ）無線電信（ロ）空中信號（ハ）通信筒（ニ）火箭、標旗等の使用を習練するのである、斯うして一口で言つて見れば譯のない樣に見ゆるが空中を大速力で飛翔する其の一瞬間に目撃し判斷し而して通報するのであるから其の一科に熟達するも其の成否は尙ほ計り知られぬ困難事業である、況んや之れを綜合して若干日間に傳授せんとする班長フリューリ小佐以下の苦心は並大抵のものではない、小佐は主として偵察觀測班を、ブリッソー中尉は寫眞班を、バーネルゼック中尉は無線電信班の敎習を擔任し、其の各班にはカラン少尉フルーリー士官ランスロードユフールネルアルソ、ボンノー、ゴロンバンの五軍曹が附屬して五箇年間戰闘經驗の快腕を揮つて一生懸命に働いてゐる此遠來の珍客は極めて忠實熱心にして毫末も隔意なく胸襟を開いて敎授し、殊に班長フリュリー氏は人格高く其の部下を統御し團結に努め進捗せしめつゝあつたが其功蹟に對しては總督（?）一同敬服措かざる所である、我國當局第一回の專習員將校十名下士以下若干名卒業の後第二回の專習員こして將校二十名下士以下卅四名を召集し寄て各課並に各科將校合計百三十餘名をも召集し一通りの研究を卒へしめた斯の得難き好士產を如何にせば我國情に適合して永久の敎育法こなすべきやの研究にも餘念なかつたのである（東京支局）

モントリオールより

第二信（二） 井上致也

◎前略十月二日午後五時より、『ユニオン、リーグ、クラブ』の水泳場へ出掛候公開的のものに無之倶樂部員又は其紹介による者に限り行けるこゝ成居候建物は總て十一階の石造にて水泳場は實に其最高階上たる十一階目に設けられ居り候階下は食堂喫茶室讀書室談話室音樂室等一般倶樂部こ略同樣の設備にて取立て申上ぐる程の所も無之候化粧室便所などは就中整備したる者にて男子の倶樂部にも無之候得共地方會員の爲宿泊の設備も出來居り候由に聞き及候備へ付のコップは皆ペーパーカップにて破損の憂なく其に何より清潔にて氣持宜しく朝鮮の列車等には第一に試みたき事こ存じ居候二階乃至十階迄はエレベーターにて上り着き倶樂部にて使つて居るか其こも他の事務所にでも借して居るのか一向分らずに濟まし候十一階は脱衣場にて服を仕舞つて置く細長き箱が幾つ何こなく配列され一間毎に錠前あり成り上るこ直ちにボーイが鍵こ褌こを持つて來て渠れ貴重品は別に預かるこの由に候此處にて着物を脱ぎ褌一つで徹下駄のものを引掛け階下の水泳場へ參る順序に候

◎水泳場は幅十間に縱廿間位の方形の浴漕にて内部は悉く瀬戶物を以て出來深さ五尺位より十四五尺に及び居り候淸澄なる青色の水を湛へ體温より稍低き感が致し候浴漕の水は時々取替る譯には無之酒精に取り付けある裝置にて化學作用により常に灌水の淸潔を保持するここに相成居り候浴漕の一端には高臺が設け幾多の競技會に優勝したる水泳鍛錬の敎師が逆落ち宙返りこ色々の藝當を演じ外に十數人の老若が泳ぎ居り候所へ突然毛色の變つた男が飛び込み候爲め一齊に不思議相にジロ〳〵眺め居候も順序にして賓客を待遇し呉れ何かこ世話も燒き話も仕掛くる樣に相成候

生別死別

＝（不許無斷轉載）＝

服部硯月

第四八 紳士

米屋こ八百屋こは母子の嘆きを他所に孔雀の繪を框共女謝から出しかけた。一間四方の框は鴨居に引掛つて其の一部分が鴨居から出ない。

『儘よ框なんか要らねね、臆して行かう』

『可からう、持つて歸つた所で床付位にしかならね』

兩人は繪の額縁は其儘に殘して宛ら凱旋將士の如くに引上げた。

『オイ米重、勢ひに乘つて遣付けたが併し可憐相だつたナ、今頃は母子で泣いてるだらう』

『何だ氣の小さい、詰らない世の中に是位の事は當然だ』

兩人は赤十字病院の裏手、廣尾町に降りる人通りの少い所まで來て大道に繪を擴げた。

『莫迦に綺麗だね、人が來はすまいか』

『來たつて構ふもんか、何も泥棒したんぢやあるまいし、嬢ッ子が持つてツても好いッて承諾したぢやねね』

『さう云へばさうよナ』

『八百一、孔雀こ鶯こ半分宛に分けやう』

『好からう、何方が好い？』

『無論孔雀さ、俺の方の金が多いから孔雀の方を俺が貰はう』

『串戯ぢやねねぜ、一緒に持つて來たんだから鶯が當然よ』

『馬鹿云つてらア、金高が同じなら鶯も可からうが、俺の方は五圓四十錢、君の方は二圓七十錢ぢやねねか、半分遣るのも過ぎてる位だ』

通り掛つた一人の紳士、獵服に白耳義製ブローニング五連銃を肩に擔ひ、獲物はなかつたのか、獵袋は空しく銃に引懸けられてゐる、ふこ眼に入つたのは孔雀の繪、餘りの美しさに思はず足を留めた、兩人は頻りに口論をしてゐたが、ふこ傍に立つてゐる人に氣が付いた。

『ねへ……』こうも是は……』

『お前さん達は何を一齣爭つてるのですか』

『いゝね、何も喧嘩してるんぢやないんですが、今二人で金の抵當に貰つた繪を見てるんですよ』

『へね兩人で貰ひやしたんですから』

『斯う對に出來てるものを、別にするのは惜しいものだ、譯も聞いたら泣くだらう』

『いゝわ聞かんでも泣いてるんでさ』

『何？』

『オイ八百一、下らない事云ふもんぢやねね、いや旦那それは此方の事で、へね、旦那如何でせうお氣に召したら買つてお貰んなさらないか』

『買つても好いが、一體幾金です？』

『へね、ねゝこ俺の方が五圓四十錢に是の分が二圓七十六錢で合せて八圓十六錢で……』

『僅か八圓餘りですか、宜しい、差當り必要もないが八圓五十錢で買つて上げませう』

『さうして頂くこ此方も助かりまさア、此の節季師走に何方かこ云やアお金の方が必要ですからね』

『此所に八圓五十錢ある、御苦勞だが僕の家まで持つて來て下さい』

『何方樣ですか』

『いや遠くはない、どうせ電車には乘るが電車賃位出して遣る』

『ぢや八百一手前お伴しろ』

『串戯ぢや無ねや、手前の方が金高が多いんだから手前がお供するのが當然よ』

『飛んだ所で仇を打ちやあがる、仕方がねぇ、ぢや旦那俺がお伴致しやせう』

米屋は不精〳〵紳士の後に隨いて行つた。

神仙爐

嘉道六家の詩（六） 劍花坊

吳嵩梁、字は子山、蘭雪こ號す。江西省東鄉の人、嘉慶五年に進士に及第した、香蘇山館詩集こ云ふのが其家集だ。

吹笛前宵夜正中。月明三十六芙蓉。孤亭今在屛雲裏。背指天遊第一峰。

羽化登仙の概がある。

莫愁湖少小倉山。四十年中往復還。誰信開元舊詞客。白頭飄泊尙人間。

感慨の深い作である。

大藥高花水一方。圍西信步卽荷塘。老夫拄杖侵晨出。風露全身透冷香。

一畝全開一半開。芬芳影共低徊。綠蜻蜓與黃胡蝶。都爲花款款來。

この頃の美術院の日本畫を見るやうな氣分のする詩だ。

主婦之友 十二月號

生活改良成功號

生活改良實驗 ‖何れの家庭でも應用の出來る‖ 四夫人の實驗で何れの家庭でも實行され時間と金の經濟は驚くばかりです至急に御一讀を願ひます。

△町内改善に成功した婦人會…阪川博士夫人の主唱で出來た會
△經濟で便利な私の改良服…入澤博士夫人の考案された衣服
△金も時間も要せぬ新式結婚…乳足早大敎授の實行した新結婚

神尾大將の懺悔 ‖小間使の女に子供を産ませた‖ 本誌前號に於て發表した小間使事件に就て大將自身で本誌の記者に向つて告白されたもので、十年間の懺悔の償包みなく自白し、併せて小間使と關係を生ずるに至りたる眞相をも包みなく御一讀下さい。

新しき運動法 ‖僅か十分間で疲勞を一掃する‖ 新運動自彊術の實行者は世界風邪の際一人も罹されなかつたといふ驚くべき效驗が有ります。

ヒステリーを根治した三婦人の治療實驗です。ヒステリーを回復した某海軍少佐夫人の實驗は同病者の參考となるものばかりです。

△貧困時代の千萬長者の母…新宮涼山木博士一氏母堂の奮闘記
△收入の多い半襟刺繡内職…僅か三月で月收卅圓を得
△自殺を企てた夫人の告白…某富豪の夫人が涙の告白を見よ

失戀の殺人 [illegible]

渡邊霞亭先生傑作悲劇小說 新曲 **金扇** 大評判の小說は本號より愈々面白し

定價金三十錢 東京神田表神保町 東京家政研究會 振替三三七八六番

移轉謹告

拙者豫て舟橋町に於て質屋營業の處今般櫻井町に於て精々勉強可致候に付新舊御得意共一層御引立の程奉願候也

京城櫻井町二丁目二四 質屋 深味勝郎

青年實業

時代は青年諸君の覺醒を要求してやまず。來れ！來つて本會に學べ

會員大募集

‖必讀せよ‖ 小學卒業生 中學卒業生 工場員 銀行員 會社員

實業講習錄

總裁 大隈侯
副總裁 澁澤男

講習科目 商業通論 商業各論 工業簿記 商業簿記 銀行簿記 工業英語 商業作文 商業數學 / 經濟學 商品と地理 商店實務 工業化學 用字 珠算と暗算 新式速記 [illegible]

大特色 講義は平易 卒業は早し 講師は優秀 講義は親切 學科の精選 獎學金提供 特待券給與

見本 『講習目錄見本入用』と葉書で御申込あれば直ちに無代進呈致します。

會費 毎月一回發行 一ヶ月八十錢 三ヶ月二圓二十錢 六ヶ月四圓二十錢 一ヶ年七圓八十錢

東京京橋區南紺屋町 實業之日本社内 帝國實業講習會 振替口座東京四一〇一六番

日本製麻株式會社

營業品目 麻布 被服地 布管 織糸 縫糸 疊糸

陸海軍省 遞信省 鐵道院 滿鐵會社 各造船所 指名御用

新銳理想 最大工場 品質優良 輸出旺盛

本社 東京市麴町區有樂町一丁目一番地 電話本局（二八三〇）二八三一 二八三二 二八三三
大阪支店 大阪市東區高麗橋詰町四十八番地 電話東（長）三五七八番
北海道支店 北海道札幌區北一條西二丁目一番地 電話一貳二九番
赤羽製品工場 東京府北豐島郡岩淵町字赤羽 電話赤羽八番

日本製麻會社製品販賣店

期日正確 裁縫丁寧 在庫豐富 價格低廉

カナヘ商會
龍山シート製作所
工場 京城府龍山元町二丁目五二 電話龍山一五一番

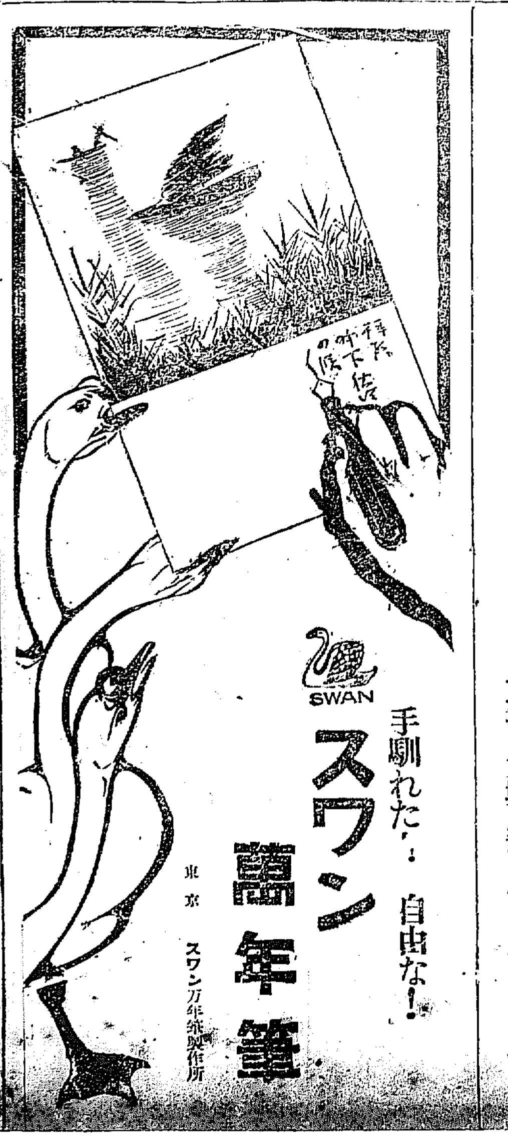

手馴れた！ 自由な！
SWAN
スワン萬年筆
東京 スワン万年筆製作所

瓦斯管
洋鐵鋼材料 バルブ工具品類 鑛山用品 一般工業用品
カナエパッキング會社特約店
京城南大門通二丁目 合資會社 南方商店 電話長 [illegible] 振替 [illegible]

國情調査委員選定
第九回國際勞働會議

十日(第九回)國際勞働會議に於て加入國問題を上議しルクセンブルグ、ドミニカ共和國、墨西哥國加入の件を可決す次に八時間制討議續行に入り討議終結の動議成立し準備委員會に於て作成せる協約案及び該案に關し使用者側、勞働者側及び政府側より提出せられたる修正案を一括して委員附託こなり政府側より佛蘭西、英吉利、加奈陀、和蘭及白耳義、使用者側より英吉利、佛蘭西、白耳義、瑞西加奈陀勞働者側委員こしては佛蘭西、白耳義、和蘭、英吉利、加奈陀各國より總計十五名選定せられ次で特殊制度協約案中特殊事情の國情を調査する委員こして日本政府側岡氏、資本家側武藤氏、勞働者側桝本氏代理武藤七郎氏及び印度、南阿、中米諸國より各三名宛支那、暹羅より各一名其他英國のバーンス、マジョリー バンクス(英資本家)オーデグレースト(和蘭勞働者側)ブランチス。グエリン、バンニング(英國勞働者側)其他瑞西、波蘭等より各三名宛選出せられたる委員を以て組織す次に佛國勞働者側ジューオー氏の提出せる條約を第九條中より「産業組合の不完全なる發達及び其他の事情ある」の文句を削除すべしこの修正案に關し日本資本家委員武藤山治氏は此の修正案は平和條約の規定に抵觸すべき者なれば本會議に附議すべき性質の者に非ざる旨を述べ之に對し議長は右に就ての講和條約の規定は命令的のものにて選擇の自由なきここ明かなれども之に就いては既に特別委員會組織せられたるものなれば此問題は同委員會にて決定すべきものにて本會議に於て議論するの必要なしこて採決に至らず同日の會議は之にて散會十一日は休戰條約成立の記念日にて休會し十二日會議を續行する筈(華盛頓電報)

山東保留案可決

元老院は四十票に對する五十一票にて對獨講和條約中山東に關する諸條項に賛成する事を差控ふる保留案を可決したり(十五日發華盛頓電報)

勞働時間修正案

一日八時間勞働に就き一般的討議續行され佛國委員ジュオー氏は他國の勞働委員をも代表し商工業に於ける最長勞働時間として一日八時間一週四十八時間を要求せる修正案を提出したり(華盛頓電報)

イ市食糧欠乏

イルクーツク市は各官署其の他の撤退影響を受け食糧原料缺乏甚だし(哈爾賓電報)

新借欵運動有望

要方面の消息に據れば周自齊、李士偉、張弧氏等が政府の内命を帶び天津方面に於て借欵運動を爲しつゝあるが成立の望みあるもの五種にして總額三千二百萬元なりこ傳へらる(北京特電)

岑春煊不信任案

岑春煊氏不信任案廣東參議院に提出されたり(上海電報)

馬尼剌連絡無線電信問題

米國は支那各重要地點に無線電信を設置し馬尼剌こ連絡を執らんこし此の旨交通部に申込みたるが交通部は各方面この契約に抵觸すこて婉曲に拒絕せり但し該問題は何時再現するやも測られず(北京電報)

支那郵便電信制限撤廢

支那政府は各國間この郵便電信に對し戰爭前の狀態に恢復して何等制限を加へざるに決し此旨を外交團に通告せり(北京電報)

佛國建設方針

[illegible]ク氏が曾て[illegible]に於て[illegible]を計るには之を保護する[illegible]後其軍備の必要を認むるも財政[illegible]こ抱負[illegible]を以て之が[illegible]を執るに至らば[illegible]之に則[illegible]を負はしたれば被害者は直ちに[illegible]

原首相新日本主義を裏書す
閔元植氏の運動

新日本主義を標榜する協成俱樂部會長閔元植氏同俱樂部幹事長李東雨氏は目下東上東京驛ホテル樓上に在りて日々朝野各方面の名士を歷訪し意見を交換し既に原首相、野田遞相、中橋文相、大隈侯等こも會見を了へ尚ほ本月中旬まで滯在中に各政黨領袖及び東西の新聞記者團こも意見交換の筈なるが閔氏の談に曰く

余は新日本主義が最も時代に適切なるを信じ提唱宣傳する者なるが余の所見を廣く識者に問はんため今回四年振りにて東上するこゝなれり此の主義の宣傳のためには余は微躯を捧ぐる決心にて既に官職をも辭し一意專心之に從事するため目下その手續き中なり

▲原首相の裏書 余の標榜する主義に就ては長谷川前總督、齋藤總督、水野總監こは屢意見の交換を爲したるも原首相の所見に就ては未だ之れを聞くの機會を得ざりしが去る十一日午後一時首相官邸にて親しく抱懷に接するを得その結果余の主義は首相によりて裏書せられたるの感あるは頗る欣快に堪へざるこころなり余は朝鮮統治上所謂同化主義を執るか或は國際自治主義を執るかは將來の內鮮關係上重大なる差違を生ずるものなるを思ひ更に具體的に言へば總督府なるものを永久に存置するか或は相當の時期に於て內地の府縣制々度を採用するものなるかの點に首相の所懷を確め置く必要あるを感じ之れを以て試せしに首相は相當の時期にならば必ずしも總督府存置の必要を見ざるに至るべしこ述べられたり素より之は實現する迄に民度民情の幾多の改善を經べきこゝ勿論なれども首相の意が茲に在るを知り得たるは將來の大勢を指示する上に重大なる參考料たるものにして偶々或る吾人の所見こ合致するは最も悅ぶ所なり、余は更に首相に對し朝鮮敎育制度の向上、普及、崇祖の美風の保存、小作制度の改善等に就きて所見を開陳し一願を煩はし置きたるが余の所見によれば朝鮮小作制度の改善の如きは確に目下の急務にして朝鮮小作人は世界無比なる五分の高率の小作料を課せられつゝあればこれを改善して小農の收入を增加しその生活の向上を計るは朝鮮の社會改良上の緊喫の對策なる可し鮮民の負擔力の問題の如きも充分增稅の餘地ありこ信ず敎育費產業奬勵費等支辨の爲めの增稅は却つて目下鮮人の悅ぶこころなるべし兎角內地人の政治家の政策は動もすれば朝鮮人に對して遠慮に過ぎざるやこ思はしむるものあるは却つて遺憾こする所なり

▲國際的日本語 次に大隈侯を早稻田邸に訪ひて其世界政策的見地より見たる內鮮關係の所見に接し野田遞相、犬養國民黨總理よりまた大東洋の民族的自覺に就きて卓論を聽きたるが前總督長谷川元帥は特に懇々朝鮮の改善向上につき誘導の努力を致すべき旨囑せられたり中橋文相よりは國語の普及に就て所見に接するを得たるが余の如きは東洋の將來は日本語を以て國際語こせざる可らず且つ日本帝國の中心は朝鮮に移らざる可らずこ思惟するものなるを以て兩者の間に共鳴點多きを發見したり云々(東京支局)

石炭鑛業稍活況

歐洲戰亂終熄後に於ける朝鮮鑛業界は諸物價及び勞銀の逓騰其他の事情に依り依然こして沈衰の狀態を離脫する能はざるも昨今炭價の昂騰に伴れ石炭鑛業の出願相當盛況を呈しつゝあり目下一箇月の平均鑛業出願件數は約八十件內外にして戰時に於ける異數の件數に對比すれば殆んご問題こならざるも之を戰爭前の一箇月平均出願件數六十件內外なりしに比すれば必衰こ稱するも猶當時に比し平均二十件の增加を示せり而して如上八十件內外の出願中大部分を占むるは石炭鑛業にして之に次ぐは金銀銅等なるが一時斯界を狂熱せしめたる黑鉛タングステン等の戰時鑛業品は殆ご其跡を絕てりこ

米國の勞働問題(三)

十月七日在紐育 本社特約員 劍橋生

社會の輿論は 甚だしく巡査のストライキに反對した、演說旅行中の大統領は文明の敵こして巡査のストライキを攻擊した、當局者の態度は強硬こなつた、巡査は勞働者ではない、官吏だ、官吏が然もかゝるストライキの如きや、もすれば秩序を破壞する傾向ある行爲をなすは許すべからざるこである巡査のストライキを許せば米國の秩序は破壞の外はない、之れ國民一般の輿論であつた、茲に於てか州知事は巡査の行爲を以てストライキこ認め不服從規律違反者こ認め悉く解雇すべしこ宣言した。

アメリカ勞働 總同盟會長たるゴムパース氏は當局者の行爲はあまりに專制的なり巡査を再び悉く採用すべし然らずんば余も相當の手段をこるべしこおごした、然し乍ら巡査は今迄曾て米國勞働同盟員こなつたこはない、從つてゴムパース氏こは直接何等の關係を有しない然しゴムパース氏こしては多少人氣を投する必要もあり、且又巡査の方からは頻にゴムパース氏よりの援助を求めてゐる時であれば、ゴムパース氏が當局者を威嚇するも無理はない、然し市勞働者や、それから市の消防夫も援助的ストライキを爲すべしこ當局者を威嚇した、然し乍ら當局者は依然其

強硬なる態度 を改めず一方に於ては新に巡査募集を開始した、すでに一ヶ月を經過した今日ほごちらこも結末せず、ボストン市は道案內すら出來ぬ兵士の巡査こ腕に白い布を卷いた市民の巡査こで守られてゐる、市民の不安は尙去らないこころで、I、M、Mこ云ふのは世界勞働者の略字である、此外に米國には米國勞働同盟なる勞働者の團體がある、前者は重に專門の仕事に馴れない外國移民に依つて組織せられ、後者は熟練せる土着の勞働者である、此後者の指導者がさきに云つたゴムパース氏で此方は過激なる社會主義に反對し溫和なやり方をする、戰爭中ゴムパース氏は良く大統領の命に從つて部下の勞働者を統御し大統領をして勞働問題のために頭を惱ますこなからしめた。然るに前者即ちI、M、Mは佛國のサンヂカリズムに匹敵する過激な社會主義で

血を見る革命 をて資本財產の共產主義を主張するものである、今回の製鐵職工のストライキはフオスター氏に依つて指導されてゐる、此人は千九百十二年フオドなる人こ共に『シンヂカリズム』なる著書を公にして更に千九百十五年には『自由に至るの道』こしての勞働同盟なる著書を公にしてゐる、兩者何れも現在の資本主義の產業組織に反對し此組織を破壞するの道は革命より外なしこ主張する、而して勿論彼れの理想は勞働者を中心こする共產主義である、現在の如き賃金制度は此時に於ては廢止される、賃金制度は云はゞ

一種の掠奪で、ある あらゆる罪惡は此資本主義の賜物である、此れさへ破壞し去れば現在の法律は不必要であり、從つて政府も其必要がない、然し乍らかゝる大革命は嘗て血を見ずして起つたここがない、あらゆる進歩は人類苦痛の賜物である、シンヂカリストは敢て血を恐れない、之れ今回の製鐵職工ストライキ指導者の主張である、然も之れに加はる者フオスター氏自身の言によれば、三十五萬の多數を算するこ云ふ。大統領は此のストライキが起らんこするこき幾度か書をよせて本日即ち十月七日より開始せらるゝ勞働會議まで、ストライキの延期を希望した、それにも拘らず彼等は其一ヶ月前すでに

ストライキを 行ひ今やシカゴ、ピッツバーク等の大工場市は之れに伴ふ不秩序に惱まされてゐる、今日より開始せらるゝ勞働會議は資本家勞働者社會主義者及び他の人民代表者こも云ふべき識者より組織されてゐる、いづれ此兩ストライキも此會の議題に上るであらう、ごう解決さるゝか分らぬがこゝに角此兩ストライキは共に過激なる思想を背景こせる點に於て當局者の心を惱まして居る

故魯庵伯の遺骨を奉じて(上)

加藤房藏拜記

危篤の電報を接手して取るものも取りあへず上京の途に就きし予は遂に遺骨に陪して西歸するに至れり人事の定めなき今更嘆くも詮なし

去る十月二十日午前七時のここなりき東京より急電あり曰く寺內伯危篤につき直ちに上京せよこ予は咄嗟の間に行李を修め同夜の東行列車を待つ間にもごかしかりし午後五時東電は伯の薨去を急報し來れり嗚呼萬事休す復何をか云はん七時五十分の定刻に南大門を發して東上す車上寥穩かならず船中亦心を安んずるを得ず然るに翌二十一日下關に著船し支局員の語るにより伯薨去の報は誤傳に出で伯は尙存命せらるゝこを聞き夢かこばかり驚き喜び檢疫の爲めの十二時間の停船時間のいこ恨めしく心は大磯の空にはせぬ、二十三日午前十一時國府津にて下車し次の列車に轉乘して大磯驛に著き直ちに伯の別邸を訪へば其の後の容態は日一日に佳良なるここここに大いに心を安んじ東京の寓居に入りしはたそがれの頃なりき

これて幾日幾夜病勢は或は進み或は退き不安の狀態を脫する能はざるも未だ絕望こいふには至らざりしも十一月一日に至りては病勢俄に危險に迫り二日の夜は到底救ふべからざるの有樣こなり三日未明のころ昏睡狀態に陷られしまゝ竟に覺めず同正午薨去せられたり遺骸は同夜七時過ぎ自動車にて大磯を發し麻布笄町の本邸に歸還せられしは夜の十時過ぐるころなりき予は本邸に在りて之を迎へけるが去歲首相の印綬を解きて大磯に退かれし以來一年も歸り玉はざりしに今空しく遺骸こなりて歸り玉へる有樣を眼のあたり見まつりては心弱くも落ちくる淚せきあへず

嗚呼魯庵伯は昇天して永久返らぬ人こなりたまひぬ法號をさへ峻德院殿忠譽義顯正毅大居士こ稱ばれ玉ふ君國に對して誠忠、社會同胞に對して純粹、是れ實に伯の全生涯を貫ける大經にして伯は實に之を實踐し之を躬行し未だ曾て一日こ雖も忽るこあらず世の忠愛を口にし誠義を稱にして其の行ひの之に反するものこ固より同日の談にあらず法號の意義之を盡せりこ謂ふべし七日こいふに芝の增上寺に於て盛かなる葬儀あり遺骸は桐ヶ谷に送られて同夜荼毘に附せられぬ踰へて十日遺骨は郷里山口に奉送せられけるが予も亦陪從の一員こして岡子夫人、壽一氏及び兒玉伯等こ共に十日朝東京を發して西下しける翌十一日朝小郡驛につきけるに同地には宇佐川中將を始め數百名の出迎へあり山口行の汽車に轉乘し半時間にして同町に著く全町弔旗を揭げ市民は恐く禮裝して靈柩を迎へ路藤々公會堂に入り告別式を行ふ式は最も質素に最も莊重に行はれて參列せる一千餘人の會衆心よりの哀情を捧げて故伯爵の爲に冥福を祈りしは所謂郡會にては見るべからざるの光景なりき正午前に式を終り午後一時遺骨は宮野村なる伯の生家に送らる宮野村は山口を距る半里許りの北位に在りて伯の邸は櫻畠こ稱する里にあり蓋し伯の別號を櫻圃こ名づけられしは此里名に由るなり街道に近くして家の周圍には栗林あり桑園あり叢竹茂り柿子熟す閑雅幽邃なる村居以て老を養ふに適す伯が常に『國に歸つて百姓をする』こ口癖のように言はれしはかゝる幽棲の地あればなりこうなづかれぬ

保留炭田切望

請願熾烈或ひは開放か

時局の影響を受け衰微こして振はざる現下朝鮮鑛業界に於て人氣を集めつゝある總督府保留炭田開放運動は朝鮮興業鑛業所及び一般鑛業家の大同團結に依る請願熾烈こなりつゝあるが元來平壤無煙炭は渡邊工學博士等の主張に係る將來敷設さる可き平元鐵道沿線に

良質の塊炭 を有すこ稱せらるゝもの、外寺洞鑛業所炭質こ同樣の粉炭にして今日の所謂炭こ燃料に供する外策なきも粉炭の完全燃燒裝置成功に近く愈々完成の曉には無煙粉炭の價値を發揮するに至る可し現に常に燃料問題に苦しめられつゝある大阪市の如き無煙炭の供給充分にして完全燃燒裝置完成の上は大阪に於ける或部分の工場に對しては法律を以て無煙炭使用を強制するも不法にあらずこ交涉し來りたる等無煙炭の需要は單に

燃料問題に 苦しめる朝鮮のみならず衞生上の見地より之が使用を行はんこし採炭增加を希望せられつゝあり然れごも平壤炭田の保留は元我海軍の燃料獨立の爲めにして國防上より見て到底其開放不可能なりこ稱する者あるも海軍の用炭は統計の示す所に依れば二萬噸乃至三萬噸の範圍にして大正六年の採掘總量十五萬四千餘噸に對し一般拂下量十二萬餘噸にして海軍用炭こして供給せり今回炭田包藏石炭の內採掘し得べきもの

一億五千萬 噸こ見積り假りに一箇年五萬噸の採掘量こせば僅に三千年の命脈を保つ事を得べし然も燃料の將來は無煙炭より石油に移りつゝありて我海軍に於ても油田開掘に全力を傾倒しつゝあるの有樣にて總督府が海軍用炭なるの故を以て保留する事は問題こならず事實總督府に於ても此の意味に於て保留し居れるに非ざる事は推知し得べし唯朝鮮の如きは時機の問題にして朝鮮に於ける燃料問題は炭田

開放の機運 に迫したれば近く開放實現すべしこ一般に觀測せられつゝあり

滯貨引受制限

目下東淸線滯貨多數の爲め去る十五日より同線行普通便扱貨物の鐵道院線及び朝鮮線發の引受けは鐵道院線に在つては一日一車半容積二千八百五十立方尺又は鮮線にあつては一日半車容積九百五十立方尺に制限せられたり

紡織營業變更

本店を京城に置き資本金一百萬圓を以て織物類及び其の販賣並に之に關する業務を營み來れる京城紡織株式會社は今回其の營業目的を變更し從來の販賣の外に買入れを委託せなごするの件を決議して出願中の所十四日附許可ありたり

東拓の張宴

東拓京城支店にては目下京畿道にて開會中の府尹郡守會議列席者及び會議關係者を十八日午後五時朝鮮ホテルに招待張宴すべしこ

大東文化社總會

十六日午後一時より西大門俱樂部に於て大東文化社總會を開催し出席者五十餘名にして役員選擧に際し人格、名望、衆備の人物を社長、副社長に推戴する必要上選擧を交涉後に讓るここし臨時事務處理委員七名を選擧し高圭明、金敎哲、南廷植、劉秉認、朴治勳、曹秉用、黃萬疇諸氏當選し更に金敎哲、劉秉認兩氏の時局收拾に關する演說ありたる後大垣丈夫氏は人生本來の自由及權利こ共同生存を目的こする國家組織上に於ける國民の自由及權利の範圍に廣狹の相違ある所以を講話し午後五時閉會したりこ

軍司令官消息

大演習陪觀中なりし宇都宮軍司令官は十六日著京したる旨軍司令部に通報あり一兩日中管下軍事狀況を奏上し本月末歸任すべしこ

淨法寺中將視察

淨法寺師團長は二十日夜より二十二日迄全州裡里附近に於て擧行さるべき步兵第四十旅團幹部演習狀況視察のため吉永參謀吉澤副官を隨へ二十日午前十時八分龍山發演習地に向ひ二十三日午後七時四十分歸隊すべしこ

下士團總會

朝鮮軍醫部下士團は二十九日午後一時より軍司令部に於て總會を開き佐藤早川各軍醫部長の訓示監督軍醫の訓話演說等ありたる後一同打揃ひ偕行社に至り懇親會を開くべしこ

人事消息

▲井上女子技藝學校長 令兄危篤の報に接し十七日朝郷里へ

鳥瞰錄

世の中に不思議な事はまゝあるが去る十日寺內伯の遺骨を乘せた特急列車が大磯驛にさしかゝるや停車驛でもないのにフト列車が停つた▲而も其の停止時間が四十分こいふ古今未曾有の長時間であつたそこでお陰樣で大磯の人々は悉く伯の遺骨に禮拜が出來た▲聞けば國府津三之宮この間で他の貨車が故障を生じた爲めに特急列車も進路を妨げられての停車だこうな▲それにしても曾て特急列車の停車したことのない大磯驛で而も伯の遺骨を乘せた列車が停車したこいふのは何だか不思議で堪まらない▲或は病臥の夫人を殘して先立たれた伯が大磯に最後の別れを告げられる爲の出來事ではないかこ不思議な噂がこり/\に交されてゐる▲それから去る一日の事だが同邸の關野氏が伯の病室に這入ると伯は俄かに眼を開いて夢現こもない裡に『俺は明後日本邸に歸らうこ思ふから準備して置けこ』ばれた然し家人等も只無意識に言はれた伯の言葉だこ思ふ故か格別氣には留すにゐた▲處が果してそれより二日目の夜計らずも伯を遺骸こして本邸に送る事こなつたこは是も亦不思議の一つこして噂されてゐるこは東京から通信の一部▲前號富塚聯隊長の軍旗の話の中に『畏れ多くも陛下に於かせられても軍旗に對し御敬禮あらせらる』云々は畏れ多くも 天皇陛下より御親授あらせられたるものにして宮殿下に於かせられても御敬禮遊ばさる』の誤聞であつた▲元來我國の軍旗は 陛下より聯隊に御親授あらせられたる御旗にして軍旗は 陛下に對し奉り敬禮すべきものであつて此點は外國の事こは異にしてゐる處である。

[illegible]は火災事に近づきたる新稱其の[illegible]十五日午後一時より京畿[illegible]

大阪株式 至急電報 [illegible]

國史講習錄

會員募集 會長 文學博士 久米邦武 講師は各時代專攻の博士學士數十名 ▲國史を研究せんこする者及 ▲史家は史界唯一の本會講習錄を見よ
新學期 明講大特典あり入會の最好時・會費一ヶ月八十錢 見本呈 東京神田今川小路 國史講習會

晩秋之候各位益御繁榮奉大賀候陳は今般弊店儀原木卸賣を專門として一層勉勵仕候間何卒倍舊の御引立願上候

▲目下左の通手持品多數有之候

一、江原道產松原木 長二間以上五間迄 末口八寸以上二尺三寸迄 約壹萬二千本 此才積約二百五十萬才

▲所在地(漢江江岸) 龍山、白銀町、新草里、纛島、番川

一、小屋丸太用材 四千余本

其他豆滿江產紅松及鴨綠江產杉松紅松原木右品も多數著荷有之候間多少に不拘御用命願上候

鮮松卸商 京城府岡崎町 清水材木店 眞野明雄
電話長 龍山一五三 振替京城四一九二

世界少年 十二月

兩親の墓へ落す涙(悲劇小說)
絶島健兒團(冒險小說)
大景品附 クリスマスカード本號に
東京 新光社

總督府年八朱の補給付にて第二の南滿鐵道たる

世襲的放資株 **朝鮮京南鐵道株を推奬す**

本社は總督府年八朱利補給付にて創立委員渡邊勝三郎氏大倉喜三郎氏加島安治郎氏大屋權平氏外堂々たる一流實業家千餘名にて創立され資本金壹千萬圓の廣軌鐵道株公募の結果千數百萬株の申込に達せり第一期より八朱の配當保證付株にて公債地所より利廻りよく且つ安全第一の株なれば申込者多數にて證明する處也今回幸に少數分讓を得たれば茲に弊店が安全有利確信を以て推奬す

分讓要項

一、提供株數 壹千株(申込單位)拾株
一、分讓直段 壹株拾圓也(武圓拂込)
一、申込證據金 壹株に付五圓也
一、締切期日 揭載の日より十日間
一、現株送達方法 申込證據金着次第直に銀行爲替又は代金引換郵便にて送附但し證據金は差引す

大正八年十一月

東京市日本橋區南茅場町三十九
公債株式現物問屋 村澤屋株式店
電話浪花 一四五六番 三一四番
振替東京三九七四八番
電略(ムサ)又は(ムこ)
會社內容說明書御申込次第進呈す

國境横斷旅行（五二）

鍾城から慶山鎭へ

罪人の流配地甲山は 昔女眞族の所領だつた

一面の廣袤九十方里

蕎だけ作つても儲かる水田！ 南鮮各地の言葉が交つて居る

甲山にて　特派員　伊藤韓堂

甲山郡は咸鏡南道の最北端で東は茂山郡並に端川郡、南は豐山郡、西は三水郡に境し北は鴨緑江を隔て、奉天省長白縣と境して居る其の面積は二百四十三萬方里に達し普惠面の如きは一面で九十六方里に達して居る郡廳所在地たる甲山邑は八百六十米突の高地であつて屹北白頭山の南麓には有名な支那との定界碑が建設されてある。茂山郡と同じく其大部分は森林地帶であつて鴨川江沿域に沿ふて所々に猫額大の耕地があるのみである。作物は氣候の關係上頗る少量で

米穀三千餘石 燕麥二十三萬三千石、大麥三萬六千石、粟二萬二千石、稗一萬餘石、大豆一千石、蕎麥八千石、馬鈴薯五百八十三萬八千貫等が主なるものであるが蔬菜類も良く出來、白菜三十一萬貫、大根二十一萬貫の生産があつた。之れは昔大正七年中の調査額で今年は何れも二三割以上の増收であるが中にも稻作は非常な増進で一萬石の收穫を見るさうだ。米が高い許りでなく運賃が高いので農民は

蕎を主産物と見、例令米が一粒も穫れないでも利益があると云ふ

てゐる。廣布は甲布と稱して名産の一で年額三四萬疋の生産がある。邑内には今秋から精米所が二軒開業すると云つて居るさうである。鑛産額は不明だが認可されて居る銅鑛六、金鑛及砂金鑛十三、石炭一、土石採取法に依るもの四、合計二十四鑛區であるが石炭は銅店の入坂鋼山附近に出るものであるが質が比較的良くないので未だ採掘に着手して居らぬ。本郡の沿革に就いて聞くに甲山は

高麗の初より 女眞族の據る所となり、今の邑内附近は恒に晋と稱し次いで速頻と改稱し元の末世に至り高麗の所領となり恭讓王二年始めて甲山萬戸を置き李朝の初め、盧川縣監を置き（中略）山郡守と爲し始めて都護府と爲し李太王建陽二年甲山府となしが、翌年又更めて甲山郡と改稱し大正三年三月現今の甲山郡と成つたのである。邑は城壁を以て圍まれて居つたが

今は城外まで 擴大されて居る邑誌の記載する所を抄錄すれば府城者石築周圍三千三百尺、高十九尺、堞三百六十五、砲樓十五坐、甲山鎭戸時居此云、石築周圍二千六百尺、高九尺 其の十九尺築上げたといふ城壁も今は半ば壞れて居る。便門も存在せず舊郡衙は今の郡廳の事務室に充てられて居る本郡は三水郡と共に昔から流罪人の流配された處なので其の子孫も多く言語も慶尚、忠清、京畿の言葉を若干づゝ交へて居るさうだ

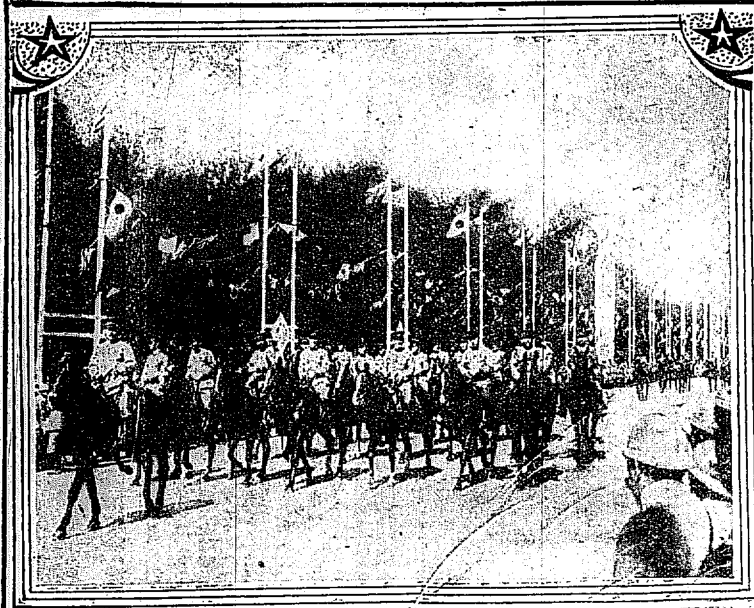

威風巴里市街を壓す

貴族院議員は巴里の大戰勝記念祭に參加した日本の將校の一隊で獨國大使館附武官が記念式典へ這入つて來たもので見る人々は雄姿を……

一齊射撃を浴びて 無念の齒嚙と共に殪れた

堀大尉戰死の模樣 目擊した朴參領の涙話

頭上から擊ち下ろす

堀大尉の戰死に就ては既に本紙に記載したが實地現場を目擊せる陸軍參領朴斗榮氏の談に曰く『堀大尉は沿海州ハバロフスク憲兵分隊長として赴任の途に就き有馬大尉高橋藤井兩中尉其他と一行と十月二十九日

浦鹽を出發 しニコリスクに一泊して哈府に着する爲め驛に出たが折柄通過の軍用列車は大井司令官一行にて滿員の爲め乘る事出來ず二時間後の普通列車も空席がないので止むなく軍用郵便車の連結しあるのを之れ幸と乘車してスパスカヤ驛の西北約一里の手前迄進行して來た時軌道下に埋設した

敵の地雷火 が突然爆發して奇禍に罹つたのです、此邊は一面の山岳地帶で軌道は堀割の中に敷設してあるので爆發と同時に機關車は粉碎され列車は大動搖を爲して停車しましたが、岳上からは夫れと同時に無數の爆彈を投下されたので軍用郵便車は滅茶々々に破壞されて了ひました。此際

有馬大尉は 爆彈の破片で手首を切斷され其他にも死傷者を出しました。之を見るや堀大尉は猛然と身を挺し負傷に屈せず敵兵に向ひましたが岳上から打下す一齊射擊に前頭部から後頭に達する貫通重傷を受け無念の齒を噛み縮つゝ終に

名譽の戰死 を遂げられたのです。此時の戰死者大尉以下八名、負傷後有馬大尉も間もなく絶命しました。翌日スパスカヤ驛の東北方半里の地點で盛大なる戰死者の野邊送りをしたが戰死現場の遺留品は鮮血に塗れた手提鞄一個、血に染み傷つきたる軍服と共に

葬儀の式場を飾つたのは勇士奮戰の狀も偲ばれて悲壯の極みでした』

李王、王妃 德壽宮御成 酌獻禮御親修

李王、王妃兩殿下には十七日午前十一時昌德宮御出門德壽宮咸寧殿に於て酌獻禮御親修あり午後三時半御還宮相成りたり

強盜とは僞

十六日夕刻京城府〇洞の強盜事件につき鍾路署の探知する處に依れば被害者鄭成は豫て家屋及敷地共四百圓の抵當に入れ居りしが十六日迄の期日なるに右金の返濟に窮したる結果虚僞の屆出を爲し警察官を狼狽させたる事判明したり

ウーヅ博士入城　十七日夜南大門驛にて

『日本の官吏や實業家は 社會事業に趣味を

有つてゐる』と記者の手を握つて 元氣の好いウーヅ博士

北米合衆國の社會教育並に社會事業家として有名な哲學博士ロバート、エ、ウーヅ氏は東洋の社會事業視察の爲め來朝し東京大阪等の視察を了へ十七日午後十時五十分南大門着にて入城朝鮮ホテルに投宿した。ウーヅ博士を龍山驛に迎へると縞の地味な背廣服に包んだ巨軀は

精力の塊で はないかと思はる、盛な元氣で記者の手を擥と握つて『未だ日本も一箇月足らずの視察であるから觀察は皮相に過ぎぬかも知れないが從つて纏まつた意見を申上げ得ないが先づ自分が感じたのは日本の官吏實業家共に社會教濟の事業に趣味を有つてる事である殊に政治家中には興味を以つて社會事業を研究し既に其の蘊奧を極めたと思はる、人もあつた次に丁度神戸、大阪、京都で禁酒運動の大集會に出會ひましたが何處も滿場立錐の地もない

禁酒運動が 宣傳されてるのは非常に嬉しく思つた内地ではカールマルクスの研究よりも此傾向が著々實行されてるのを見て愉快に堪へませんでした米本國に於ける石炭坑夫の同盟罷業も仲々の騷ぎになつたようですが最近の新聞の報道に依ると漸く靜まつたらしい自分は勞働組合もよいと信じ勞働者の味方ではあるが此罷業は行き過ぎて居る、一時國家の危殆を案ぜらる、程迄擴大されたが當局の鎭壓方法が宜しきを得た結果鎭まつたのでせう』と語つた博士は英國のアンドブアー神學校を卒業後トインビー、ホールの社會事業に

深く感激し 歸米後は專ら社會事業の實行に努めボストンにてはサウスエンドハウスを創めて實行と宣傳とに殆んど半生の努力を續けたる精力家で米國でも斯界の權威者として其の夜來の歡迎にも多大の尊敬を以て迎へられてゐる博士は十八十九の兩日滯城各方面を視察する筈である

又しても黑い手を 全世界に擴げむとす

執拗なる流行性感冒 虎疫よりも恐ろしい死亡率

第二十師團　早川軍醫部長の談

本年朝鮮に於ける虎列拉は猛威を逞ふして全鮮を脅かし到る處にあらゆる慘劇が演ぜられた事は人の記憶に新なる處である其の患者數は實に一萬五千人内死亡者は

約一萬人 に達しやうとしてるるが併し昨年猖獗を極めた流行性感冒に比すれば其の數は誠に僅である米國桑港並びに華府地方に於ては恰も昨年と同うし流行性感冒再燃の兆あり何れも州令を布きて之が豫防策を講じつゝありと更に最近に至りては香港新嘉坡上海等の地方にも流行を極め

又内地に 在つては群馬縣地方も惡性感冒に冒かされてあるとの事である執拗なる流行性感冒は今年も亦其の黑い魔の手を全世界に擴げやうとしてるるのだ決して油斷がならぬ、六月三十日内務省調査の統計表に據れば

我全人口 五千七百十九萬三千百十八人中流行性感冒に冒された者は二千百十萬三千四百五十八人であつて其の死亡者は實に二十五萬三千八百四十七名を算して居る、是等の數字を見たならば寒心に堪へない數ではないか而も是等の

數字の蔭 に潜んでゐるものもある或は一部流行性感冒に侵されて治癒するも體質の虛弱を來すと共に餘病を併發し遂に死籍に入つたものも決して少くはない是が爲主要の人士を多數失ひ邦家の損失は多大なるものである又主人を失ひ路傍に迷ふものも生じ中には一家眷族

悉く死滅 した悲慘事もある内務省衛生局長は去月二十二日附を以て左記の通牒を各地方に發送した

（一）一般に呼吸保護器の使用を奬勵し呼吸保護器を得るの途なきものに對しては之を給與するの方法を講じ殊に患家其他感染の虞ある場所に於ては必ず使用せしむる事

（二）劇場寄席活動寫眞館等の入場者又は電車自動車等の乘客に對しては流行の狀況に依り呼吸保護器を使用せざる者は成る可く之を入場若くは乘込ましめざる樣適切の方法を講ずる事等

豫防法と してはワクシーンの施行、含嗽劑の使用、充分の睡眠、感冒に罹らぬやうに勤め若し異狀ある場合には早期受診等で殊に危險なのは鮮人の下流の者で電車の中は云ふ迄もなく路傍に於ても到る處で

略談する 非だ萬一朝鮮に流行の場合には是等が大いに媒介する事となるから一般の人の、口鼻掩器を用ゐて此の恐るべき慘禍から免れるやう注意せねばならぬ

國境寒氣強し 諸峯白皚々

國境地方の寒氣は日一日と漸く激しく十七日正午頃より雪に變じ寒氣強し惠山鎭、安北道五龍背等の諸山峯は白皚々たり之より國境地方の寒威益々強かるべし（安東縣特電）

囚人二名 逃走す 目下搜索中

本年三月騷擾以來囚情一變し頻りに平壤監獄在囚の逃走あり又京城監獄囚人の逃走及び殺人等あり人心恟々たる折柄又もや十三日午後七時頃西大門監獄在監の窃盜囚京畿道加平郡々内面邑内里千純九年二十九の黃龍權（二〇）及び強盜囚高陽郡纛島面紙杻里二百三十七番地生れ崔龍成（二〇）が夜逃一丁西隣の工場の煉瓦を抜け出で更に它場に忍び入り足臺を取り出し北門側の煉瓦塀を破り逃走したるを發見大騷ぎとなり直ちに非常召集を行ひ八方搜査したれども搜査期間内（四十八時間）に逮捕するに至らず空しく引揚げたりと一方犯人は監獄側の塀を乘り越えて逃走したるもの、如く目下犯人は極力搜索の手にて嚴探中なりと

日より全部出勤する事となり一名の患者より出さず而も其患者の大部分は輕傷にして演習中往くにして見る負傷病患者の絕無なりしは喜ぶべき事也殊に仁川金浦方面に一部隊が行動したるにも拘らず恐るべき虎疫の進入を阻碍する事を得たるは各隊幹部以下の衞生に關し用意周到の結果なりしは云ふ迄もなけれど又一は地方官民が努つて軍隊に傳染病を標示し注意を與へたるが爲めなるべしと軍醫の一人は語れり

横濱電線工 大不穩

横濱電信局電線工夫一千四百名は增給を要求し形勢不穩なり（横濱電報）

龍山印刷所 盟休解決

其筋の懇諭に依り其の非を悟る

龍山元町三丁目總督府鑛務部印刷所の一部即ち印版鑄造職工約百五十名は内地人職工は勢力なきものとし鮮人職工同盟せば何事も成功するものとなし去る十日より同盟休業し不當の要求を迫りたる爲め主謀者九名は即日解雇されたるを以て大いに含む所あり其後出勤職工に暴行を働き傷害罪として龍山警察署に引致されたるが猶主謀者十一名は不穩の言動を試み盛んに他の職工を煽動する形跡あるより其筋にては主謀者を召喚懇々説諭の結果何れも其の非を悟り十七

神戸丸失火 損害七十萬圓

上海入港中なりし神戸丸は失火し損害七十萬圓を算れり（上海電報）

開城郡に虎疫 五名發生す

十五日開城郡南面嶺里に虎疫新患者五名發生せる旨所轄駐在巡査よりの報告に依り開城署長は公醫を伴ない急行調査せるに死亡者八名あり病毒蔓延の虞あり（十六日開城電話）

撫順の牛疫 七頭に及ぶ

南滿撫順に於て十月二十七日以來牛疫の發生七頭に及び蔓延の兆ありと

機動演習と 衞生の成績 頗る良好

地方官民犒軍の力により京仁間に於て實施したる機動演習に於ける衞生の成績は頗る良好にして僅に卅二

電車衝突す

十六日午後九時十五分頃東大門發龍山行の電車五十二號が鍾路五丁目百二十七番地先に於てトロリーが脫落したれば同所に於て修理中八十八號電車が進行し來りアハヤと云ふ間も無く衝突したり恰も八十八號に乘合せ居たる慶北醴泉郡瑜伽面郡高明順（三）同京元線谷驛前百六十六番地仁大洋（こ）同太平町二丁目三百三番地裴璋植（三）が硝子の破片にて負傷せしかば直ちに鍾路一丁目四十四番地李厚卿醫師の手當を受けたるが三名共輕傷なりと

豆腐も値上 一丁が十錢

米が昂る酒が昂る、日常生活品で昂らないものはない此の頃一丁四錢の豆腐が五錢になり八錢になり昂い昂いの聲の中に遠慮もなく亦騰貴して一丁十錢になつた

紹介

◇婚禮用品陳列會　婚禮の時季に際し三越吳服店では十七日から三階に於て婚禮用品陳列會を開催中であるが陳列品は總て東京本店より取寄せ、婚禮、袋物類、長着、羽織、ト、長襦袢、帶、夜具及び蒲團、帽子、靴、小道具類の百數十種の品々を陳列し來客の參考に資して居る。

◎茨城縣人秋季例會　茨城縣人會にては來る二十日（木曜）午後六時より南米倉町京城俱樂部に於て秋季例會を開き同縣人多數の出席を希望する由會費は金二圓五十錢にて當日持參のこと出席希望の者は十九日までに總督府鑛務課（電話一五四）大内猪之介氏宛申込まるべしと

運動界

鐵道軍捷つ 十六日午後一時より南米倉町京城俱樂部コートに於て倭城對滿鐵第二選手と試合を行ひ倭城軍は從來の敗戰を挽回せんとして松浦を殿將とし猛烈に戰ひたるも滿鐵側に優退三組を殘さしめ又々勝を讓れり

殖銀軍捷つ 十六日午後十時より殖銀コートに於て總督府財務局對殖銀の庭球試合擧行殖産軍優退二組不戰二組にて大捷せり

總督府		殖銀
梅林久木田	〇…三	中村近藤〇
谷戸岩垣	〇…三	中村近藤◎
大久保官原	〇…三	趙金
貞廣里見	〇…三	趙金◎
岡本岡本	二…三	灘櫻庭
不戰		殖銀、鄭卿、來島舘野

十九日午後四時より 日出小學校に於て 米國社會事業家 ウーヅ博士講演會

主催　京城基督教青年會　每日申報社　京城日報社

年六回の收穫ある **蔬菜促成** ▲僅一坪からでも百圓の收穫

一寸した町でも居ならぬ時小指位の胡瓜其他茄子南瓜うど蕗みつ葉等の野菜も珍重され驚く程高値に賣れる、太陽を利用し馬糞や藁屑で簡單に床を作り時なら時に作るのが促成栽培であるらぬ此方法で大金儲をした人が少くら無ひ、樂み半分儲かる一坪から

其方法は如何にすごんな田舎でも出來るは本誌は東京小石川大塚仲町の文部省推奨の促成栽培講義錄に精しく解易く實行の最新なり特に目下半稀々好評なれば至急ハガキ章備の最見本を申込めば進呈す

本邦創始 **製圖家**養成講習錄　最新式通信教授にて收入多大なる製圖家の實力を短日に養成す詳細規則無代進呈す　東京南傳馬町　東京通信工手學校

實用 **肥料講義錄**

借しからずや!!夫れ農家が肥料上の智識なくして無茶苦茶に施肥するは恰も地中に金を埋むが如きものである、此弊を救はんが爲に肥料界の博士農學士數名を聘して肥料講義錄三ヶ月卒業五冊第約六百餘頁十ペイヂ會費の下に設立された東京丸之内有樂町東洋肥料研究所では今回實用肥料講義錄を發行して居るが此は是非必要で完全な堆肥造り方肥效の增加肥料の製造に之を撒布すれば不斷に堆肥小屋の秘訣を知りたい者は同研究所の地方の手持無い者を實費で分譲して居るから早く申込めばタダで說明書本講義錄及堆肥の素其他肥料の見本を送るから「肥料講義錄」を書いて申込むがよい

電話開通　壹八四六番　京城岡崎町九番地　大正石粉工業株式會社　朝鮮石粉商會

現代の急務なる資金殖の捷徑 **株式投資要解** 無代送呈

物價の騰貴は甚しく大正三年に比すれば約三倍に當る。大正三年に元金壹百圓の郵便貯金は今年其利子と共に百貳拾四圓九錢となる。大正三年に百圓で米六石貳斗を購入れたが、今年は百貳拾四圓九錢で貳石壹斗より購ふ事が出來ない。さうすれば資金は消滅しつゝあると言はねばならぬ。吾人の資金は少くとも年貳割五分以上の利殖を爲さねばならぬ。今絶對に損失なく最も安全に、而かも合理的に株式投資により最高利殖を發揮しつゝ、め現實の方法を說明したる本書を此新聞名御記入の上ハガキ御申込の方に直ちに贈呈します

大阪北濱株式取引所正門前 日本證券利殖合資會社 電話大阪本局三〇八番三四一九番

建築 設計 製圖　京城旭町一ノ一七二　相澤工務所　電話一四六五番

諸材料募集の際には的建築をなさんとせば是非建築設計を要す御方よりの申込に對しては實費用意可仕候

オーバーコート トンビ、ロング等に必すなくてならぬかわうその皮

お客樣の御便宜を謀り一著分の切賣を致します

トンビ襟 滿洲産かわうそ 廿圓以上參拾圓　米國産 卅圓以上四拾圓　極上等品 四拾圓以上

オーバー ロング襟 六拾圓以上

京城本町二丁目（元シノザキ支店跡） 永松商店　電話一五八八番

各時計卸商　業務創立明治二十八年　貴金屬製作卸所　帝國火災保險會社第一代理店　TRADE MARK K　京城黃金町二丁目 喜多金光堂（電話一〇一五）振替京城七八一番

拾得金公告 一金六拾八圓拾錢也外 右十一月十一日拾得屆出アリタル者ハ申出ラルベシ 京城 本町警察

東京芝區琴平町二番地 運轉手養成 極東自動車學校

京日案内 普通一回前金七十錢 番外金壹圓 六回以上の申込は特に割引

仁川電話にて金借入れ 仁川宮町 補

古物高價買入 是非御試賣を乞ふ 電話三一九五番 本町

乳母入用 男子に出らテモヨシ 京城吉野町一ノ九 河西

看護婦及見習 數名至急入用 仁川 佐藤病院

女中入用 家庭は夫婦二人牛活 京城黃金町一ノ八五 電話

ほねつぎ 一切の治療御依頼に應ず 明治町 柔術道場

手足の不自由なる人に急告 見本進呈す 京城 高野製作所

恩給立替 地方は規定書送呈 京城若草町郵便ポスト前 西村商會

移轉 明治町ヤン教師 うらみ くじき ほねつぎ 旭町一丁目（元旭町上） 電話二五九五番

釀造用 麻玉糸大販賣 京城太平通り貳丁目 田端商店

乳母至急入用 乳兒に出しても差支無し 吉野町一ノ九十一 川西重太郎

電話九百圓以上即金買 京城光化門通 電話六八〇番 坂本

父木島平兵衛儀永々病氣ニテ醫大學病院ニ入院治療中ノ處去ル十一日午前三時遂ニ藥石効ナク死去致候就テハ本日午後一時到著致明治十九日午後一時自宅出棺南山本願寺ニ於テ佛式執行致候間此段生前辱知諸賢ニ告仕候也

十一月十八日　嗣子 良太郎　親族一同　友人一同

夜の蜘蛛

〈二六〉　挿畫 近藤紫雲　江見水蔭

其處へ酒場のボーイも、手の空いたコツクも、出前持も、皆物音を聴いて集まつて來た。

龍子の心の中に、謝罪するには及ばぬこいふ念が充滿ちた。何も自分から突當つたので無い。向ふから接吻を仕掛けたので、それを避ける拍子に洋盞を落したので、云はゞ、客の粗相なのである。

だけれど仕方が無い。斯ういふ處へ來たからには、客の方を立てなければ成らないのだ。口惜しさを忍耐ながら。

『濟みません……』こ出難い詞葉を漸く綴め出た。

『僕は御覧の通り近眼でね。小糸嬢こ間違へて話し掛けたのを知りませんよ。こばかり、邪險に突き飛ばしたのは亂暴だよ。あれだけ荒事をすれば、洋盞を取落すのは當然だよ。なに、その女の出方さへ好ければ、洋盞代位は僕が辨償してやるんだが、あんな簡單な謝罪の仕方では、可哀さうだけれど、その女の罪は寄られないよ。湯衣ならぬ洋服は、これで濡出だツ。は、、、』こ張れるだけの鐵條網を張り廻した。

『あら、それツ切り?そんなお詫ツて無いわよ』こ女給仕の一人が云つた。

『然うよ。第一、妾達に、斯うしてお客樣のお濡れなさつたのみ拭かして置きながら、當人がボンヤリ見てる方ツて無いわよ』

『お前さんは、洋盞の破壞れたのまで、妾達に掃除さして、其上お帳場へ辨償までさせ樣こするのでせう。蟲が好いわ。大洋盞は安い値ぢやア無いわ』こタンクは叱り立つた。

『いゝえ、然ういふ譯では御在ませんわ……今、掃除は致しますわ……けれごも……洋盞を落しましたのは、妾……』

龍子は餘り口惜しいから、客の惡巫山戯を素ツ破抜かうこした。

客の方は據れ切つてゐる。

『それ御覧なさい。お前さんがトンマから起つたのよ。最一度、叮嚀におあやまりなさいよ』こタンクの力でボンこ肩を突いた。

龍子は不意を食つて、前へのめり轉びして。色硝瓦の敗いた破片が有つて、掌を傷つけ、忽ち血を見た。

『仕方が無いわ、自業自得だわ』

『さア、彼方へ入らッしやい。店口だこお客の品格が下がりますわ』

女給仕は囀り〱、新來の客を取卷いて、奥の方へ行かうこした。

『こらッ!』

老壯士榎宮忠策は、洋杖を突き立て、此處へ出て來た。一喝に皆吃驚した。

『待てッ、こらッ。其處に居るハイカラ。吾輩が證人だ。貴樣、先づ、その可憐なる少女に謝罪せんか』

『何故僕が謝罪するので……』

こハイカラは立留まつた。

『貴樣が、その少女に、接吻を迫つたのぢや。それを避ける拍子に洋盞を落したのぢや。罪は貴樣に有る』

『は、、、、そんな事が有るものか』

『馬鹿ッ。吾輩が此處で見て居つたのぢや。シカモ其洋盞の麥酒は、吾輩が命じたのぢや。それを貴樣が倒したのぢや。少女に謝罪した上は、吾輩にも謝罪せい!』

『君は醉つてる……醉つてる者を紳士は相手にせんよ』

『然ういふ貴樣も醉つてるぢやア無いか』

『吾輩のはシヤンピンの醉ひだ。貴樣のは濁酒の醉ひだ』

『何ッ』

榎宮は突如其ハイカラの右の手を掴んで捻上げた。

『痛ッ、痛ッ、痛ッ』

女達は吃驚して遠くへ逃げた。

ボーイ其他が留めに入らうこするこ、洋杖を振廻して、榎宮は近寄らしめぬ。

龍子は獨りで氣を揉んで、知つた人こして留めたものか。知らぬ人こして留めたものか。極め兼ねて、うろ〱してゐた。

『やい、其處等の女達能う聽けね。新參だこ思つて、虐待するこ、吾輩が承知せんぞ……や……何も吾輩、此少女を、知つてる譯ぢやア無い……けれごも、新參こ思つて皆が虐待して、現在のやうに罪を押し付けるこ、何時でも吾輩が出て來るぞッ』

こ云ひ〱手を捻上げるので、ハイカラは益々溜らず。

『痛ッ、痛ッ、痛ッ』

ミルクチヨコレート

朝鮮術式 牛乳 ホテル病院御用 京城東四軒町 岡野牧場 電話一〇六九番

互選句の發表を見て

MS生

十六日の朝刊に發表された互選俳句一等當選の『鍬の柄を蜻蛉に借して、いゝ、いゝ煙草哉』の句に對し局外者より一言を呈す

今は昔——大正五年頃東京の四谷に白羽會こ云ふのがあり『白羽』こ云ふ貧弱な文藝雜誌が發行されて居た毎夕新聞に居られる矢野錦浪先生が中心こなり周圍の同好者五六名が主幹こなつて凡有文藝を載せて居た其『白羽』の第一卷第八號（大正五年十月十五日發行）に白羽會磐城支部月次狂句會（第三回）の發表に虫類讀込みの狂句が載せられて在る、立評阿鬼齋きん坊（矢野錦浪の雅號）先生の選に『鍬の柄を蜻蛉に借して一服し』こ言ふ、木村蓉泉氏の句が天●に据へられてある。茲に於て僕は言ふ

一、即ち前句を模倣と云ふに非ざるも、偶然の暗合と言ふてしまへば夫迄だが著想句型が同一な點に於て、偶同想同型の句が以前に發表されて在るだけに、どうしても疑點の生ずるは止むを得ぬ事と思ふ……若し誹貫それが轉用されさせば投重な紙上高崇な俳壇は一條の濁流に穢されてしまふのである——のみならず、數多の投句者且つ選者のエキスペクタンスはまんまと裏切られた、ピユーアな俳句なるものはエンプティーな文字の羅列に外ならない。余は徒らに毀貶を欲し、鼓舞を好むものではない、しかし他人の身體に自己の血液を通はさうとしても、それは全然不可能な事であらうと思ふ。手、足、頭、胴が各異つた天分を持つて居る如く、人は互に別々な思想を有して居る、從つて職業や其他の關係上、その觀察眼が種々の方面に趣くのは自然の配致であらう、併し皮想の觀察や臆測では眞の俳句として敬服するの妙味がない、根底まで掘り下げて徹底眞實味を刺すべき威力ある閃きであらねばならぬ、其眞の威次性が十七字の句型に依つて詩化され初めて俳句として動かざるものが生れるのであらうと思ふ。余の謂ふ俳句なるものとは、大自然（主觀も客觀も天然も人事も總てを網羅して自然觀する廣義の自然である）の懐ろに育てられつゝある詩人の感激表現である、所謂自己の感銘を僞りなく表現するのである、眞の心を歌ふのである、大きく言ふと全く我の披瀝であるのだ。洽く投句者及び讀者諸君に右の一文を呈して余の所感に替く……

歌壇の人々へ

選者の態度を表明

『自分は數回に互り二百餘首も投稿したが一首も掲げられた事がない』とか或は最初投稿した時には住所氏名を明かにしなかつたら次の投書には住所氏名を明記して投稿したにも拘らず未だ紙上に掲載されぬとか云ふ『嘆かひ』さ泣き言やら御叱りのお手紙を屢々頂戴致します一々御返事を差上げる暇がありませんから紙上に於てさうしたお方々にお答へします

私として何もお寄稿の詠草は全部でも掲げたいのですが紙面が是を許しませぬ一日五百首から千首位宛毎日集る歌を全部掲げましたら一頁以上を要します。止むを得ず嚴選して僅かれた歌のみを發表する事にしてあります。併し切角投稿された方々の心を傷めては残念と思ひ幸ひに着想がよくつて一首なりとも掲げ度いと思ひ幸想がよくつて修辭上幼稚なものとか或は調子の整はぬものに對しては筆を加へて發表してあるのもあります。嚴選と云ふ上から時に情實にかられて辛うじて一首を拔くと云ふ場合もあります、毎日千首の歌を一々眼を通すと云ふ事も容易ではありません、其の中から勝れた歌を見出した時にはほんとうに嬉しく感じますが拙いの斗りが引續いて眼に映じる時、しみ〴〵情け無くなりますこの時間な私の好きな本を讀んだらと思はぬ事はありません

御心は察しないでもありませんが、泣き言やお叱りを寄せられる方のあなた方の歌はそれ程御自信がある樣ですか唯三十一字を並べて平凡な着想を詩であると速斷されては困ります。歌と云ふ以上詩的價値が無ければなりません、何等特殊な刺戟を感じない三十一字の文章を歌だと誤解してはいけません、失禮ながら沒書にした歌のすべては歌として價値がないもの斗りです。小言を被仰るよりも其の暇に先輩の歌集でも御覧になる方が遙かに得る處が多いと存じます。又御手紙で小言を被仰るよりも私をお訪ね下さいまして御不審の點を御聞き下さいますれば、私の間の許す限りお目にかゝつて詳しくお話致します、私の掲げぬ理由はあなた方の恥を世間にさらしたくないからです。傑れた歌であれば例令それが一首でも百首でも悦んで掲載します。人に依つて選を異にしたくありません、要するに私は本紙の歌壇を權威あるものとしたいからであります。序に御投稿の方の中で歌集や歌の書物が御入用の方があれば私の持ち合せてゐる總てはいつでもお貸し申し上げます。澤山歌集を讀み澤山お作りになつて益々研究されん事を望みます（矢橋生）

○阿修羅帖　帝國大學教授工學博士伊東忠太先生が其の餘技として諷刺漫畫の妙筆を揮ひて成りたる歐洲大戰以來神來の興に乘じて戰の始めより講和批准迄五百有餘回諷刺の間に一貫し其れを阿修羅帖と名づけ神田福本町國料出版社より發賣する事とした り

京城明治町 產科婦人科 中央婦人病院 院長 衣笠舜山 電話弐三四〇

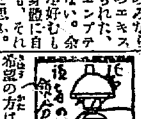

▲野球用ミツトの中古を御讓りしたいと思つて居ります五圓以上ならば直ちに御讓り致しますから御希望の方は直ちに本欄に御返事下さい（京城本町二丁目かめや内藤山旭）▲十三日○○驛に停車中（十五分間許）車上より汽車辨當を五十錢（小額紙幣）を出して買つて食べたら廿五錢辨當であつた賣子の好都ならんも同店主の不德が延いて此賣子にも及ぼして居るものだらうと思ふ旅客は御用心（京釜旅人）▲商議改選期も近々近附き各自候補者御屬者製造者に今運動中とは御芽出度申納上最近兩三年間に會議所の大成以來越發展に盡したる効力は多大の由なし此の際充分各自の清き一票を充分發展に盡力する熱誠なる眞の議員を選出せられん事を祈る（商議員改選主唱者）▲小生は某官廳に奉職する者ですが目下四十圓内外の俸給で一家五人の生計を立てゝ居る可からず加ふるに一人の病人には醫藥さへ與ふる事を得ず誠に困難いたし居りますが府内で夜間だけ庶務會計の事務又は鮮語の通譯事務に雇ひ下さる方はありますまいか又右樣な仕事がないとすれば敢て勞働なりも厭ひませぬ勝手ながら御世話下さる方がありますれば當欄で御知らせ下さい早速御伺ひ申ます（ケー、エス生）▲南大門外方面にて家賃を從來の倍額に値上げせし家主ある由若し貸さすれば目下借家撤底の折柄實に亂暴極まる仕打ならずや記者樣或は其筋にて適當な御調べになり方々を斯る惡家主に相當制裁を加へる事は出來ぬものですか（善社會主義）

將棋新手合（其一）

左香落　△京城熊谷順太郎（三段）
▲京城廣戸　庄吉（初段）
於京城黄金町三丁目二二五 滿呂木將棋所（電話二〇二八）
（圖は七六飛迄の局面）
△持駒熊谷氏ナシ

	九	八	七	六	五	四	三	二	一
一	v香	v桂	v銀	v金	v玉	v金	v銀	v桂	v香
二								v角	
三	v歩	v歩	v歩	v歩	v歩	v歩		v歩	v歩
四							v銀		
五			歩						
六			飛	歩			v歩		
七	歩	歩			歩	歩	歩	歩	歩
八		角					銀		
九		桂	銀	金	玉	金		桂	香

▲持駒廣戸氏ナシ

△七六歩▲三四歩△六六歩▲三五歩（イ）△七五歩▲三二飛△七八飛▲三六歩△三八銀▲三四飛（ロ）△七六飛（ハ）▲六二玉（ニ）△三六歩▲同飛△三七歩▲三四飛△一六歩（ホ）▲一四歩△五八金▲七二銀△六八銀（ヘ）▲七一玉（以下次號）

滿呂木六段講評

（イ）三五歩と突きしは手段ならんも香車落の傷みを攻撃する事不能なる故不利なり此處は普通定法に依りて八四歩と指したし即ち三五歩は奇法にて八四歩の策戰は正法なり▲（ロ）三四飛上りは一見手損に見ゆれども香陣地を守る穩かなる良手也△（ハ）七六飛上りも三四飛と同意味なり△（ニ）六二玉は早し七二銀順なり△（ホ）一六歩は惡し此處香陣を固むるに急なれば五八金左と指すべし▲（ヘ）六八銀早し四八玉と指す方順なり

育兒の栞

◇乳兒の哺育

母親の病氣の時や乳不足の時は牛乳又は煉乳で乳兒を育てるのが從來一般家庭の例であります、牛乳煉乳等で育てた幼兒が病弱不健全な發育となる事は一般兒科醫間の定論であります、そこで乳兒を健全に育てるには是非今一歩進んだ完全な哺育品を求むる必要があります、此貴重な要求を滿たしたものは「キノミール」であります、「キノミール」は純良な牛乳の諸成分の外更に四種の滋養成分を加へ粉末狀に精製せられたもので乳兒の身體組織構成上必要なる各要素を具へ永く貯藏するも腐敗の虞なく使用法が極めて簡單で湯に一定量を溶かし直に乳兒に與ふることが出來現代の哺育品中最も理想的のものであります。

◇恐るべき小兒の下痢

小兒の最も冒され易いのは胃腸の病で其内最も危險なのは下痢症であります、下痢に對する手當を誤つた爲め大切な生命を縮めた例は澤山にあります、殊に乳兒の下痢の場合の如きは藥物を用ふるのは却つて危險を伴ふことがあり多年小兒科醫家を苦しめた難問題でありましたが幸ひ最近小兒科研究によつて安全な新療法が發見され「ガラクトサン」と云ふ一新藥劑が盛に應用される樣になりました、「ガラクトサン」は[illegible]して小兒が下痢症に罹つた場合は其原因の如何を問はず此藥劑を用ゐて下痢症を治癒しつゝ營養を充實するのが近時小兒科醫家一般に應用せられる最良の手段であります

◇痰　咳

小兒はよく咽喉や氣管を冒され咳嗽に苦しむことがあります咳を打捨て置くと一種習慣性の樣になり又種々の恐るべき病を誘起することがありますから早く手當を施す必要があります、一般に[illegible]のは小兒の場合は[illegible]なものを用ふることも出來ず又[illegible]に服用することが出來ないため一層の困難を感じます、此點から見て理想的治療剤として推奨せられて居るのは「咳止ボンボン」であります、「咳止ボンボン」は咳嗽に特效ある植物性エキスを巧にドロップ樣に製したもので少しの苦味も感ぜず菓子の如き美味を以て小兒に喜び迎へられ知らず識らずの間に咽喉や氣管を調和し痰咳を治療するものであります。

上記の藥品は何れの地でも信用ある藥店では大抵販賣して居ります、詳細の説明書は御申越次第呈上致します、

本店 東京市[illegible]　支店 大阪市[illegible]　鐵　谷　大　仁　光　堂

人に誤魔化されない　證文の書方

日常百般
▽金錢借用證書、物件賃借、賣買讓渡
▽其他一切の證文契約書の書方を網羅す
▽必備の寶典

[illegible]損害を蒙つたり、思はぬ失敗を招く事がある。故に人に誤魔化されず、立身成功しようとする人は、此の書き方は心得置く必要がある。[illegible]

[illegible]約等の書き方は勿論、登記、強制執行、民事刑事及人事訴訟の手續に至るまで、一々書式及び實例を示し誰にも分る樣に丁寧親切に説明してあるから、如何なる人でも辯護士や、法律の專門家に行かなくても、費を痛めず間違のない有効な證文や契約書を書く事が出來る。猶附録として

願屆 申請 書式便覽

出生、死亡、婚姻、離婚、養子縁組、離縁、氏名變更、家督相續、隱居、後見、兵事諸屆、其他等一切の願屆申請の書式が網羅してあるから萬人必備の一大寶典である。賣切れぬ中至急御註文あれ。▲本書は四六版約三百頁の大冊にして特價一圓二十錢送料十二錢[illegible]▲前金は振替にて[illegible]送料共一圓三十錢に割引す◎振替東京四〇四三五番 東京麹町區飯田町二の六六

三光社書店

男女　生殖器病　無代進呈（圖入り明細書）

藥で治らぬ男女生殖器發育不完全機能の衰弱陰萎子宮病こしけ淋病なほす 手輕に 自宅安全 専賣特許

東京京橋本材木町　大阪北區北森町　新療法研究所

レール　中古品上等 廿五磅廿磅混合 八百噸
汽機　汽筒徑拾一吋 ストロック十四吋 壹台
同上　汽筒徑六吋 ストロック十二吋 壹台
割安に販賣す御商談を乞ふ
クレオート　防腐劑 販賣
大日本防腐劑會社代理店 京城南大門通五丁目
諸器械金物商　中村幸商店　電話二七一番

むつきの改良

ゴム布製マルヤおしめは二重式著衣新案は絕對に汚れ洗濯が助かる大阪大學病院御採用の德用品
大金壹圓七拾錢　小金壹圓六拾錢
代引の外送費無料
發賣元 ゴム雜貨子供用品製造販賣元 毎日新聞代理部 丸屋ゴム工業所製品發賣元
合名會社 中村ゴム商會　大阪市心齋橋筋安堂寺町南入　電話船場一三八九番 振替大阪二三九二番
營業品目「ゴム手袋、空氣枕、水枕、ホース、ゴム靴、ゴム管、ゴム板其他各種」
マルヤおしめ

名刺　京城上谷川町　中田曹成社　電話二一〇五番 振替京城四七六二

最新刊
積善舘發行　大正九年當用日記　[illegible]
積善舘發行　懷中日記　[illegible]
ポケット日記　[illegible]
博文舘發行　大正九年當用日記　大形一、一〇　中形上製一、〇二　[illegible]
京城本町一丁目　大阪屋號

風引には　大學病院處方劑
KAZEPIRIN　カゼピリン　熱　風
本舗　淺野藥天堂藥房
鮮滿各地の特約店に販賣す

ホーカーパット懸賞募集

色白く美人となる　初冬の肌アレを防ぐ
東京で一番良く賣れる　ホーカー液　定價小二十五錢中五十錢大一圓
天性の白さを現す　最新流行の薄化粧料
眞に理想的この稱ある　ホーカーパット　定價一瓶金三十錢

◉懸賞募集

ホーカーパットは本舗が多年苦心の結果本年七月初めて發賣しましたところ果然非常なる人氣を呼び、實に化粧品界の革命なりと絕叫せしめたる結果を見、目下ホーカーパットは化粧界の人氣の中心となつて居ります。茲に本舗は此最新流行の化粧料を益々普及し且つホーカーパットに對する世の定評を聞かん爲め左記規定により懸賞募集を行ふことゝなりました愛用者諸賢の旺んなる御投稿をお願ひします

▲課題
ホーカーパットを御使用になつて他の化粧料にはない何んな優た特長を發見されましたか

▲應募規定
文面はなるべく簡潔にして要領を得たるものなること、又實驗により得たる事實なれば最も可なれども、他の實驗者より聞知したる事實にても可
△用紙＝ハガキに限る△締切＝來る十二月十日限り△附記＝此廣告を見たる新聞名を必ず記入すること△發表＝來る一月中旬の本紙上に發表す△宛名＝ホーカー本舗廣告部宛の事

▲賞品
一等　貳拾圓也（現金十圓宛）二人
二等　拾圓也（同　五圓宛）三人
三等　金拾圓也（同　二圓宛）五人
四等　ホーカー化粧料詰合箱　廿五人
五等　ホーカーパット一個　五十人

姉妹化粧料　冬のお化粧になくてならぬ
天性の白さに塗く 衣物の襟を汚さぬ純無鉛 新發見 ホーカー白粉 定價 新式箱入一瓶金二十五錢
濡羽色の艶麗しい黑髮となる髪結文會に特選の ホーカー美髪液 定價 小瓶二十五錢大瓶四十五錢

ホーカー液　ホーカー白粉　ホーカー美髪液　ホーカーパット
本舗 東京神田和泉橋 堀越嘉太郎商店 電話神田一四三・二四四・二四五 振替東京一一六

眼科專門　金井眼科醫院　京城若草町（旭町通り中央）電話一五五六　新築落成◎入院隨意◎日曜祭日午前中

雨覆シート廉價調製需に應ず
綿帆布 撚糸商　大谷商店　營業所 大阪市西區南堀江下通り二丁目 電話新町四三八九　工場 大阪府東成郡榎並町

萬年筆ペン修理と販賣　京城本町二丁目 電話[illegible]　ウツボヤ時計店

卵形無煙煉炭　木炭の半額であり頗る經濟な
用途 火鉢、炬燵、厨用として他に比類なき頗る經濟な　卵形無煙煉炭（九四百個入）一箱金壹圓參拾錢
ピッチ入卵形無煙煉炭　燃燒時間拾時間一定の高熱を保つ
京城特約販賣所 京城太平通二丁目 電話七二七番　西崎商會　南大門支店　倉庫用 電話三七番

貝杓子御賣出し　福岡市博多蓮池町　サヨタ商會
見本御入用の御方は郵券四十錢御送附相成度

資本金　六百萬圓
積立金操越金　百貳拾五萬圓
株式會社　十八銀行京城支店　京城府黄金町二丁目 電話四二〇番・五八一番 振替貯金口座京城一八一四
同　新龍山支店　京城府漢江通り拾參番地 電話五五番 振替口座京城一八貳〇
同　龍山出張所　京城府元町二丁目 電話一一一
銀行一般ノ業務ハ精々確實ニ取扱可申又京城支店及龍山出張所ハ株式會社長崎貯蓄銀行ノ代理事務取扱申候

染料の前途觀

[illegible]額八百萬圓見當に上るに至れり[illegible]に於ける染料工業の大勢を見て[illegible]あり其一ヶ年生産額は實に一億[illegible]を促し中にも米國の如き近來三[illegible]度價格五千八百萬弗に上るの盛[illegible]つて本邦斯界の状態を觀測する[illegible]物を代用して一時を彌縫するに[illegible]容易に復興し難きに[illegible]め順次資金の擴張を企畫し[illegible]なれば早晩同製品の襲來は爭ふ[illegible]販路を東洋に求むるに[illegible]